

# AZIENDA UNITÀ SANITARIA LOCALE TERAMO

Circ.ne Ragusa 1, 64100 Teramo  
C.F. 00115590671

Direttore Generale: Dott. Maurizio Di Giosia

Deliberazione n° 0305 del 16 FEB. 2021

## U.O.C. ACQUISIZIONE BENI E SERVIZI

OGGETTO: INDIZIONE PROCEDURA APERTA SULLA PIATTAFORMA MEPA PER L' AFFIDAMENTO DELLA FORNITURA ED INSTALLAZIONE DI UN APPARECCHIO RADIOLOGICO TELECOMANDATO DIGITALE DIRETTO CON DETETTORE DIGITALE DINAMICO DA DESTINARE ALLA U.O.S.D. RADIOLOGIA DEL P.O. VAL VIBRATA DI S. OMERO DELLA ASL TERAMO. SIMOG 8019304. - CIG. 8596436367.

Data 28/01/2021 Firma [Signature] Data 28-01-2021 Firma [Signature]

Il Responsabile dell'istruttoria  
Dott. Emiliano Capasso

Il Responsabile del procedimento  
Dott. Domenico Lori

I Direttori delle UU.OO.CC. proponenti con la sottoscrizione del presente atto, a seguito dell'istruttoria effettuata, attesta che l'atto è legittimo nella forma e nella sostanza ed è utile per il servizio pubblico.

Data [Signature]

Data 28.1.2021 Firma [Signature]

Il Direttore dell'UOC: Dott. Vittorio D'Ambrosio

VISTO: Il Direttore del Dipartimento f.f.  
(Dott.ssa Rossella Di Marzio)

### PARERE DEL DIRETTORE AMMINISTRATIVO

favorevole  
 non favorevole  
(con motivazioni allegata al presente atto)

Data 16-02-2021



Firma [Signature]

Il Direttore Amministrativo f.f.:  
Dott. Franco Santarelli

### PARERE DEL DIRETTORE SANITARIO

favorevole  
 non favorevole  
(con motivazioni allegata al presente atto)

Data 16/02/2021



Firma [Signature]

Il Direttore Sanitario f.f.: Dott. Maurizio Brucchi

## AZIENDA UNITÀ SANITARIA LOCALE TERAMO

Circ.ne Ragusa 1, 64100 Teramo

C.F. 00115590671

Direttore Generale: Dott. Maurizio Di Giosia

**IL DIRETTORE DELLA U.O.C. Dott. Vittorio D'ambrosio**

**VISTA** l'allegata richiesta di acquisto prot. n. 103994/20 del 17/11/2020 (**all. 1**), a firma del Responsabile dell'U.O.S.D. di Radiologia del P.O. di S. Omero Dott. Fabrizio Scoscina, opportunamente vistata dal Direttore del Dipartimento dei Servizi dott.ssa Gabriella Lucidi Pressanti, con la quale si richiede l'acquisto di un apparecchio radiologico telecomandato digitale diretto con detettore digitale dinamico, in quanto, quello in uso presso la suddetta U.O.S.D., a seguito di segnalazione della casa produttrice Philips Spa, risulta obsoleto e perciò non più riparabile per indisponibilità delle parti di ricambio;

**ATTESO** che l'intervento di cui sopra è previsto nel Programma biennale 2020 – delle acquisizioni di beni e servizi, approvato con deliberazione n. 276 del 18.2.2020 ed identificato al CUI **F00115590671202000078**, per un valore complessivo di € 200.000,00 IVA esclusa;

**DATO ATTO** che, per quanto sopra, con nota prot. N. 117641 del 10/12/2020 il direttore generale, dott. Maurizio Di Giosia, conferiva al Dott. Fabrizio Scoscina e alla Dott.ssa Federica Rosica, rispettivamente dirigente medico e dirigente fisico in servizio presso l'Asl di Teramo, l'incarico di redigere apposito capitolato speciale d'appalto per la fornitura della suddetta apparecchiatura radiologica;

**VISTO** che il Dr. Fabrizio Scoscina e la dott.ssa Federica Rosica, come sopra incaricati, rimettevano la versione definitiva del capitolato, acquisita in data 26/01/2021 al prot. n. 14763, relativo alla fornitura dell'apparecchiatura in argomento, con allegate schede tecniche e criteri valutativi (**agli atti**), al fine di consentire alla proponente U.O.C. di predisporre la documentazione di gara di pertinenza e procedere, quindi, all'indizione della nuova procedura di affidamento;

**VISTI** gli artt.:

- 15 comma 13 lett d) del D. L. n. 95/2012 convertito con legge n. 135/2012 ai sensi del quale: *“gli enti del servizio sanitario nazionale...(omissis) ..., utilizzano, per l'acquisto di beni e servizi relativi di importo pari o superiore a 1.000 euro alle categorie merceologiche presenti nella piattaforma CONSIP, gli strumenti di acquisto e negoziazione telematici messi a disposizione dalla stessa CONSIP, ovvero, se disponibili, dalle centrali di committenza regionali di riferimento costituite ai sensi dell'articolo 1, comma 455, della legge 27 dicembre 2006, n. 296”*;

- 1 comma 548 della legge n. 208/2015 ai sensi del quale: *"...gli enti del Servizio sanitario nazionale sono tenuti ad approvvigionarsi, relativamente alle categorie merceologiche del settore sanitario, come individuate dal decreto del Presidente del Consiglio dei ministri di cui all'articolo 9, comma 3, del decreto-legge 24 aprile 2014, n. 66, convertito, con modificazioni, dalla legge 23 giugno 2014, n. 89, avvalendosi, in via esclusiva, delle centrali regionali di committenza di riferimento, ovvero della Consip SpA";*
- 9 comma 3-bis della legge n. 89/2014 ai sensi del quale: *"Le amministrazioni pubbliche obbligate a ricorrere a Consip Spa o agli altri soggetti aggregatori ai sensi del comma 3 possono procedere, qualora non siano disponibili i relativi contratti di Consip Spa o dei soggetti aggregatori di cui ai commi 1 e 2 e in caso di motivata urgenza, allo svolgimento di autonome procedure di acquisto...";*

**RICHIAMATE**, in particolare, le seguenti disposizioni normative del suindicato Codice dei contratti pubblici:

- art. 32, comma 2, il quale prevede che *"prima dell'avvio delle procedure di affidamento dei contratti pubblici, le stazioni appaltanti, in conformità ai propri ordinamenti, decretano o determinano di contrarre, individuando gli elementi essenziali del contratto e i criteri di selezione degli operatori economici e delle offerte";*
- art. 35 (*"Soglie di rilevanza comunitaria e metodi di calcolo del valore stimato degli appalti"*), comma 1, lettera c) che determina la soglia di *"euro 214.000,00 per gli appalti pubblici di forniture, di servizi e per i concorsi pubblici di progettazione aggiudicati da amministrazioni aggiudicatrici sub-centrali";*
- art. 60, che disciplina la scelta delle procedure e la procedura aperta;

**ATTESO** che ad oggi non sono attive convenzioni Consip aventi ad oggetto servizi comparabili con quelle di cui alla presente procedura e la categoria merceologica di riferimento non è contemplata nell'ambito di quelle individuate dall'art. 1 del DPCM del 11.07.2018 pubblicato sulla G.U.R.I. del 16.08.2018 per le quali è previsto l'obbligo di approvvigionamento mediante centrale regionale di committenza, ed è quindi possibile procedere autonomamente all'attivazione della procedura, ai sensi della normativa vigente;

**RITENUTO**, pertanto, sulla scorta della normativa richiamata, di:

- **Indire** apposita procedura aperta ai sensi dell'art. 60 del Decreto Legislativo 18 aprile 2016, n.50, sulla piattaforma Mepa, per l'affidamento della fornitura di n° 1 apparecchio radiologico telecomandato digitale diretto con detettore digitale dinamico";
- **Precisare** che Il criterio di aggiudicazione prescelto è quello dell'offerta economicamente più vantaggiosa, ai sensi dell'art. 95 del D.lgs. n. 50 del 18 aprile 2016, in base ai criteri previsti all'art. 4 dell'allegato documento "Condizioni Particolari di RDO";
- **Determinare** in complessivi € 200.000,00 iva esclusa il valore della procedura;
- **Approvare** la documentazione di gara e precisamente il "Capitolato speciale di gara", la "Condizioni particolari di RDO" (all.2);

**PRECISARE** che, nel caso di formale attivazione di Convenzioni Consip o iniziative di acquisto del Soggetto Aggregatore regionale aventi ad oggetto forniture comparabili con quella oggetto del presente appalto, nelle more dell'espletamento della procedura e comunque fino all'adozione del provvedimento di aggiudicazione definitiva, l'Amministrazione si riserva sin d'ora l'adozione di ogni opportuno provvedimento in merito, e comunque secondo quanto meglio previsto negli atti di gara;

**DARE ATTO** che il numero di gara simog che identifica la presente procedura è il seguente: 8019304 - cod cig: 8596436367;

**RITENUTO** approvare il quadro come di seguito rappresentato:

| <b>QUADRO ECONOMICO</b>       |  |           |              |
|-------------------------------|--|-----------|--------------|
| <b>VALORE DELLA PROCEDURA</b> |  |           |              |
| A1                            | Importo soggetto a ribasso                                   |           | 200.000,00 € |
| A2                            | Importo proroga tecnica semestrale                           |           | - €          |
| A3                            | Importo quinto d'obbligo                                     |           | - €          |
| A4                            | Importo rinnovo  |           | - €          |
| A5                            | Costi della sicurezza per rimozione rischi interferenza      |           |              |
| A                             | <b>TOTALE "A" VALORE DELLA PROCEDURA A1+A2+A3+A4+A5</b>      |           | 200.000,00 € |
| <b>SOMME A DISPOSIZIONE</b>   |  |           |              |
| B1                            | Incentivazione art. 113, comma 3 D. Lgs. n. 50/2016          |           | 640,00 €     |
| B2                            | Innovazione tecnologica art. 113, comma 4 D. Lgs. n. 50/2016 |           | 800,00 €     |
| B3                            | Spese pubblicità   |           |              |
| B4                            | Contributo Anac  |           |              |
| B5                            | I.V.A. su valore della procedura A                           | 22% di A  | 44.000,00 €  |
| B6                            | I.V.A. su valori B3  | 22% di B3 | - €          |
| B                             | <b>Totale "B" somme a disposizione B1+B2+B3+B4+B5+B6</b>     |           | 45.440,00 €  |
| A+B                           | <b>AMMONTARE COMPLESSIVO DELL'INTERVENTO</b>                 |           | 245.440,00 € |

**DATO ATTO** che si procederà alla nomina del Direttore dell'Esecuzione del Contratto all'aggiudicazione della procedura di gara in argomento;

**RITENUTO**, infine, di rendere il presente atto immediatamente esecutivo al fine di avviare tempestivamente la procedura di gara che trattasi;

**PROPONE**

*per tutti i motivi esplicitati in narrativa e che debbono intendersi per integralmente riportati e trascritti nel presente dispositivo,*

1. **Indire** apposita procedura aperta ai sensi dell'art. 60 del Decreto Legislativo 18 aprile 2016, n.50, sulla piattaforma Mepa, per l'affidamento della fornitura di n° 1 apparecchio radiologico telecomandato digitale diretto con detettore digitale dinamico";
2. **Precisare** che Il criterio di aggiudicazione prescelto è quello dell'offerta economicamente più vantaggiosa, ai sensi dell'art. 95 del D.lgs. n. 50 del 18 aprile 2016, in base ai criteri previsti all'art. 4 dell'allegato documento "Condizioni Particolari di RDO";
3. **Determinare** in complessivi € 200.000,00 iva esclusa il valore della procedura;
4. **Approvare** la documentazione di gara e precisamente lo "Capitolato speciale di gara", la "Condizioni particolari di RDO";
5. **Precisare** che, nel caso di formale attivazione di Convenzioni Consip o iniziative di acquisto del Soggetto Aggregatore regionale, aventi ad oggetto forniture comparabili con quella oggetto del presente appalto nelle more dell'espletamento della procedura e comunque fino all'adozione del provvedimento di aggiudicazione definitiva, l'Amministrazione si riserva sin d'ora l'adozione di ogni opportuno provvedimento in merito, e comunque secondo quanto meglio previsto negli atti di gara;
6. **Dare atto** che il numero di gara simog che identifica la presente procedura è il seguente: 8019304 - cod cig: 8596436367;
7. **Approvare** il seguente quadro economico:

| QUADRO ECONOMICO       |  |           |              |
|------------------------|--|-----------|--------------|
| VALORE DELLA PROCEDURA |  |           |              |
| A1                     | Importo soggetto a ribasso                                   |           | 200.000,00 € |
| A2                     | Importo proroga tecnica semestrale                           |           | - €          |
| A3                     | Importo quinto d'obbligo                                     |           | - €          |
| A4                     | Importo rinnovo  |           | - €          |
| A5                     | Costi della sicurezza per rimozione rischi interferenza      |           |              |
| A                      | <b>TOTALE "A" VALORE DELLA PROCEDURA A1+A2+A3+A4+A5</b>      |           | 200.000,00 € |
| SOMME A DISPOSIZIONE   |  |           |              |
| B1                     | Incentivazione art. 113, comma 3 D. Lgs. n. 50/2016          |           | 640,00 €     |
| B2                     | Innovazione tecnologica art. 113, comma 4 D. Lgs. n. 50/2016 |           | 800,00 €     |
| B3                     | Spese pubblicità   |           |              |
| B4                     | Contributo Anac  |           |              |
| B5                     | I.V.A. su valore della procedura A                           | 22% di A  | 44.000,00 €  |
| B6                     | I.V.A. su valori B3  | 22% di B3 | - €          |
| B                      | <b>Totale "B" somme a disposizione B1+B2+B3+B4+B5+B6</b>     |           | 45.440,00 €  |
| A+B                    | <b>AMMONTARE COMPLESSIVO DELL'INTERVENTO</b>                 |           | 245.440,00 € |

8. **Prenotare** gli importi relativi agli incentivi e al fondo innovazione ex art. 113 cc. 3 e 4 del D. Lgs. 50/2016;
9. **Dichiarare** la presente deliberazione immediatamente esecutiva in considerazione di quanto riportato in narrativa.

### IL DIRETTORE GENERALE

Preso atto:

- che il Dirigente proponente il presente provvedimento, sottoscrivendolo, ha attestato che lo stesso, a seguito dell'istruttoria effettuata, è, nella forma e nella sostanza, legittimo ed utile per il servizio pubblico, ai sensi e per gli effetti di quanto disposto dall'art. 1 della legge 20/94 e successive modifiche;
- che il Direttore Amministrativo ed il Direttore Sanitario hanno espresso formalmente parere favorevole

### DELIBERA

di approvare e far propria la proposta di cui trattasi che qui si intende integralmente riportata;



IL DIRETTORE GENERALE

*Dott. Maurizio Di Giosia*



**Azienda Unità Sanitaria Locale 4**  
**Teramo**  
**Dipartimento Amministrativo – U.O.C. Acquisizione Beni e Servizi**

**ALLEGATI ALLA DELIBERAZIONE**

---

- Allegato n. 1 – richieste di acquisto 103994/20 del 17/11/2020 (pagg. 1-2)
- Allegato n. 2 – Capitolato speciale di gara e Condizioni particolari di Rdo (pagg. 3-19)

*Allegati n. 19*

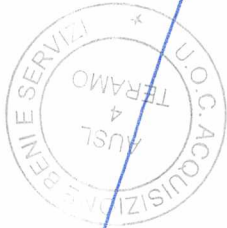
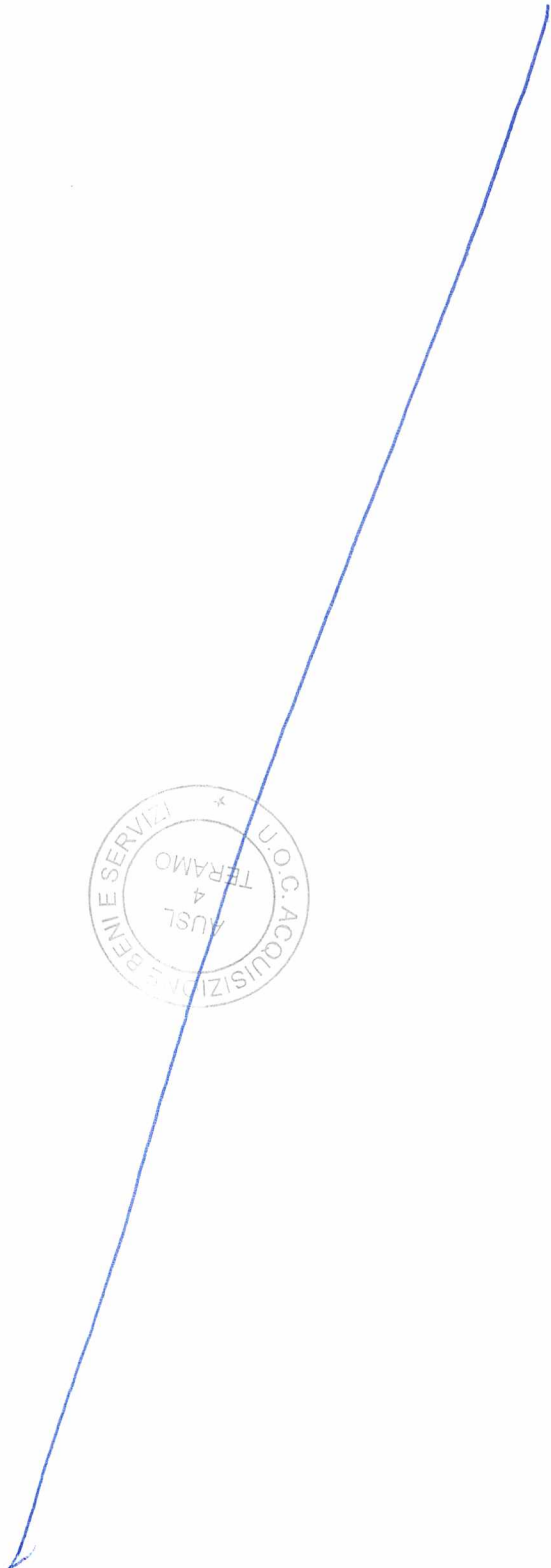



|                   |   |  |
|-------------------|---|--|
| ASL n.4<br>TERAMO | <b>SCHEDA PER RICHIESTA ACQUISTO DI BENI STRUMENTALI DUREVOLI</b> | Modulo A 08 01 - 01                      |
| Trasmessa a:      |   | DIPARTIMENTO ACQUISIZIONE BENI E SERVIZI |
|                   |   | 09/11/2020                               |

U.O. richiedente UGSD RADIOLOGIA S.OMERO Centro di Costo \_\_\_\_\_ Direttore U. O. DOTT. FABRIZIO SCOSCINA

PRESENZA DELL'ACQUISTO NEL PIANO DEI FABBISOGNI  SI  NO X Data richiesta: 09/11/2020

**N.B.: RICHIESTE DI ACQUISTO NON PRESENTI NEL PIANO DEI FABBISOGNI O CON PRIORITÀ SUPERIORE A 20 SONO IMPROCEDIBILI**

| Quantità | Descrizione del bene richiesto   | da destinare a:<br>(Uiente, Ubicazione<br>e rif. telefonico) | Num.Inventario vecchie<br>apparecchiature<br>(solo se sostituzione) | costo presunto<br>(EURO) | Classe di priorità<br>assegnata nel piano<br>del fabbisogni | eventuali<br>annotazioni |
|----------|--|--|---|--------------------------|---|--------------------------|
| 1        | APPARECCHIO TELECOMANDATO MULTIFUNZIONE DIGITALE<br>DIRETTO PER ESAMI CONTRASTOGRAFICI ED ESAMI DIRETTI  | RADIOLOGIA<br>S.OMERO  |   | 200.000 CA.              |   |                          |
|          | ASL TERAMO PROTOCOLLO UNICO<br>Posta Interna<br><br>Prot. n.0103994/20 del 17/11/2020 |  |   |                          |   |                          |

Breve descrizione del motivo dell'acquisto, delle attività da automatizzare e dell'eventuale software che si intende utilizzare:

LA MACCHINA ESISTENTE E' STATA DICHIARATA NON PIU' RIPARABILE DALLA CASA MADRE (PHILIPS).

Riferimento fonte di finanziamento (FSN, fondi finali, entrate proprie ecc.)

Nome e Firma del Rich. DOTT. FABRIZIO SCOSCINA  
Visto per approvazione e controllo dei dati riportati  
Direttore Responsabile della struttura (Presidio / Distretto / Dipartimento)

Firma del Dirigente Responsabile  
ASL n.4 - TERAMO  
DIPARTIMENTO dei SERVIZI  
IL DIRETTORE  
Dot.ssa Gabriella Lucidi Presanti

Annotazioni dell'Alta Direzione o firma per approvazione/parere tecnico



# PHILIPS

Spett.le  
ASL 4  
Circonvallazione Ragusa, 1 – TERAMO

E p.c.  
[MariaGrazia.Mazzoccoli@hospital-consulting.it](mailto:MariaGrazia.Mazzoccoli@hospital-consulting.it)

Rif. **cmr064a20**

Data: 04 novembre 2020

Oggetto: Servizio di Manutenzione

Non riparabilità apparecchiatura.

Con la presente desideriamo informarVi che l'Apparecchiatura Configurazione IT60500208 Mod. TeleDiagnost, s/n S100004724 installata c/o Osp. Val Vibrata a causa della sua anzianità è fuori supporto e quindi non più riparabile per la conseguente indisponibilità delle necessarie parti di ricambio.

Segnaliamo la nostra disponibilità ad esaminare con Voi altre eventuali soluzioni e cogliamo l'occasione per porgere distinti saluti.

Resp. Sales Back Office Italia

Ing. R. Secli

Resp. CS Sales Back Office

A. Colombo

Per ogni necessità relativa alla presente contattare il Sig. C. Cameruccio al 340 2643957.  
Per comunicazioni amministrative: Sales Back Office, Fax 02 39837070 – PEC  
[garecontratti.healthcare.philips@legalmail.it](mailto:garecontratti.healthcare.philips@legalmail.it)

cmr064a20 - Pag. n. 1 di 1



REGIONE ABRUZZO  
Azienda Sanitaria Locale - Teramo

UNITA' OPERATIVA COMPLESSA ACQUISIZIONE BENI E SERVIZI

VIA CIRCONVALLAZIONE RAGUSA N.1 64100 TERAMO

TEL. 0861/420291- FAX 0861/420292

INDIRIZZO INTERNET: WWW.ASLTERAMO.IT

**CAPITOLATO SPECIALE PER L' AFFIDAMENTO DELLA FORNITURA ED INSTALLAZIONE DI UN SISTEMA RADIOLOGICO TELECOMANDATO DIGITALE DIRETTO CON DETETTORE DIGITALE DINAMICO DA DESTINARE ALLA U.O.S.D. RADIOLOGIA DEL P.O. VAL VIBRATA DI S. Omero DELLA ASL TERAMO.**

#### Art. 1 – OGGETTO

Il capitolato ha per oggetto la fornitura di un sistema radiologico telecomandato digitale diretto con n. 1 detettore dinamico, da destinare alla le U.O.S.D. Radiologia dei P.O. Val Vibrata di S. Omero della ASL Teramo.

La fornitura dovrà prevedere quanto di seguito specificato:

- Installazione, messa in funzione, collaudo, formazione ed addestramento del personale, garanzia ed assistenza tecnica "Full-Risk All Included" gratuita durante il periodo di garanzia;
- Ritiro e smaltimento dell'apparecchiatura attualmente dismessa e che verrà sostituita da quella di nuova acquisizione.

**L' importo complessivo della fornitura a base d' asta è di 200.000,00 Euro (duecentomila euro).**

IVA esclusa.

Le Ditte dovranno proporre apparecchiature di ultima generazione in termini di tecnologia, di gamma di recente introduzione sul mercato e dovranno essere caratterizzate da prestazioni di alto livello, tali da consentire l'esecuzione di attività di elevata qualità. Dovranno garantire la massima affidabilità e ottimi livelli di produttività senza compromettere gli aspetti qualitativi.

#### Art. 2 - CARATTERISTICHE TECNICHE

L'apparecchiatura in oggetto deve essere in grado di effettuare le seguenti tecniche di acquisizione: radiografia, fluoroscopia digitale continua e pulsata. Gli esami che possono essere effettuati sono: tutte le procedure diagnostiche gastroenterologiche, urologiche e ginecologiche tipiche di telecomandato; gli esami muscoloscheletrici e degli arti sotto carico e non; gli esami del torace e della colonna; esami di emergenza e traumatologiche tipiche del pronto soccorso; procedure interventistiche.

Dei software clinici di post-elaborazione proposti deve essere riportato il nome commerciale, la marca, e la versione proposta. Le Ditte offerenti dovranno proporre apparecchi nuovi, di ultima generazione presenti sul mercato, aventi le **caratteristiche funzionali e tecniche minime** riportate nella scheda tecnica (**Allegato 2** SCHEDA TECNICA), indicative dei prodotti richiesti e possedute al momento dell'offerta ed essere conformi alle vigenti norme legislative, tecniche e regolamentari applicabili nel merito ed in particolare alle norme CEI. Tali caratteristiche minime devono essere necessariamente possedute dall' apparecchiatura e dai dispositivi opzionali offerti in gara, **a pena l'esclusione dalla gara**. Le Ditte inoltre dovranno indicare sempre nell'**Allegato 2** (SCHEDA TECNICA) le performance dell'apparecchiatura offerta rispetto alle caratteristiche funzionali e tecniche minime. Le Ditte potranno proporre **caratteristiche tecniche migliorative**, che saranno valutate, se offerte, in sede di attribuzione del punteggio tecnico, relativamente ai parametri e secondo i criteri definiti nel documento Condizioni Particolari di RDO.

Una copia della scheda tecnica dovrà essere fornita in formato Excel open.

Sulle apparecchiature offerte dovranno essere implementate tutte le classi DICOM che permettano una corretta interconnessione con il sistema RIS-PACS Aziendale. L' Azienda si riserva il diritto di richiedere tutte le classi di servizio che si rendessero necessarie per il corretto interfacciamento con il sistema RIS-PACS Aziendale senza ulteriori oneri a suo carico.

La Ditta aggiudicataria dovrà fornire ed installare gruppi di continuità UPS della consolle di comando con segnalazione di inizio assenza di corrente di rete, per garantire il safe shutdown della consolle di comando e il salvataggio automatico dei dati, al fine di evitare danneggiamenti causati dai possibili provvisori, ma intermittenti, black-out elettrici.

### **Art. 3 - SOPRALLUOGO- SMONTAGGIO SMALTIMENTO APPARECCHIATURA DISMESSA**

Le imprese concorrenti danno atto di essere a perfetta conoscenza della ubicazione, della estensione e della natura dei locali, di essere edotte di ogni altra circostanza di luogo e di fatto inerente ai locali stessi (vedi planimetria **Allegato 1** della sala di DIAGNOSTICA 2 nel sito di radiologia nella quale l'apparecchiatura dovrà essere installata). Le Ditte offerenti dovranno effettuare, pena l'esclusione, un sopralluogo presso la U.O.S.D. di Radiologia del P.O. di S. Omero, per prendere visione dei locali destinati ad ospitare le apparecchiature e gli impianti di supporto. Sarà cura di questa stazione appaltante comunicare data luogo e orario del sopralluogo. Il delegato dell'Ufficio Tecnico del P.O. di S. Omero sovrintenderà al sopralluogo. **Il sopralluogo può essere effettuato dal rappresentante legale/procuratore/direttore tecnico in possesso del documento di identità, o da soggetto in possesso del documento di identità e apposita delega munita di copia del documento di identità del delegante. Il soggetto delegato ad effettuare il sopralluogo non può ricevere l'incarico da più concorrenti.**

**In caso di raggruppamento temporaneo o consorzio ordinario già costituiti, GEIE, aggregazione di imprese di rete di cui al punto 5 lett. a), b) e, se costituita in RTI, di cui alla lett. c), in relazione al regime della solidarietà di cui all'art. 48, comma 5, del Codice, tra i diversi operatori economici, il sopralluogo può essere effettuato da un rappresentante legale/procuratore/direttore tecnico di uno degli operatori economici raggruppati, aggregati in rete o consorziati o da soggetto diverso, purché munito della delega del mandatarario/capofila.**

In caso di raggruppamento temporaneo o consorzio ordinario non ancora costituiti, aggregazione di imprese di rete di cui al punto 5 lett. c) non ancora costituita in RTI, il sopralluogo è effettuato da un rappresentante legale/procuratore/direttore tecnico di uno degli operatori economici raggruppati, aggregati in rete o consorziati o da soggetto diverso, purché munito della delega di tutti detti operatori. In alternativa l'operatore raggruppando/aggregando/consorziando può effettuare il sopralluogo singolarmente.

In caso di consorzio di cui all'art. 45, comma 2, lett. b) e c) del Codice il sopralluogo deve essere effettuato da soggetto munito di delega conferita dal consorzio oppure dall'operatore economico consorziato indicato come esecutore. **A conclusione verrà redatto e rilasciato alla Ditta un apposito documento attestante l'avvenuto sopralluogo** dal delegato dell'Ufficio Tecnico del P.O. di S. Omero. La Ditta aggiudicataria potrà allacciarsi agli impianti, sotto la propria esclusiva responsabilità, dopo aver effettuato le verifiche necessarie atte ad evitare ogni evento negativo con la supervisione del delegato dell'Ufficio Tecnico Aziendale. In sede di sopralluogo le ditte dovranno verificare la compatibilità impiantistica (elettrica, strutturale, collegamenti alla rete aziendale, protettiva, etc) verificare la compatibilità ambientale (spazi a disposizione etc.) dei locali messi a disposizione dall'Azienda Ospedaliera, in generale tutti i collegamenti funzionali necessari per il sistema offerto.

Le Ditte concorrenti devono presentare un documento di descrizione dettagliata di tutti gli eventuali interventi da eseguire per poter installare l'apparecchiatura offerta. Nel caso in cui non sia necessario nessun intervento le ditte concorrenti dovranno dichiarare la "compatibilità delle apparecchiature offerte con gli impianti dei locali messi a disposizione per l'installazione".

Conseguentemente nessuna obiezione potrà essere sollevata per qualsiasi difficoltà e/o problematica che dovesse insorgere nel corso dell'espletamento della fornitura in relazione ad una pretesa ed eventuale imperfetta acquisizione di ogni elemento relativo alla ubicazione, articolazione, specifica destinazione od altre caratteristiche in genere dei locali in cui effettuare la fornitura.

La Ditta aggiudicataria dovrà provvedere, senza costi aggiuntivi rispetto all'offerta, allo smontaggio della vecchia tecnologia, che verrà sostituita dal sistema oggetto della presente procedura di gara e al conseguente smaltimento totale. La Ditta aggiudicataria dovrà osservare tutte le norme e disposizioni legislative in vigore applicabili nel merito riguardanti il ritiro dei R.A.E.E.. Resta inteso che gli adempimenti posti a carico della Ditta aggiudicataria per il corretto espletamento delle attività di ritiro dei R.A.E.E., la ASL è sollevata da qualsivoglia responsabilità in caso di inottemperanza della Ditta aggiudicataria alle norme di legge, fatti salvi i diritti e le obbligazioni alla stessa spettanti

ai sensi della normativa in argomento. Inoltre al termine della procedura di smaltimento, la Ditta dovrà presentare copia della documentazione comprovante l'avvenuto intervento da consegnare alla U.O.C. Fisica Sanitaria/Ingegneria Clinica.

#### **ART. 4 - GARANZIA E SERVIZIO DI MANUTENZIONE ED ASSISTENZA TECNICA**

L' apparecchiatura ed i dispositivi accessori oggetto della presente fornitura dovranno essere coperti da un periodo di garanzia di un anno con un contratto di assistenza e manutenzione gratuito di tipo "full risk all included" con decorrenza dalla data di positivo collaudo finale. La garanzia dovrà coprire la sostituzione e/o la riparazione a titolo gratuito, senza esclusioni, di tutte le parti di ricambio e quant'altro necessario per il perfetto funzionamento e la sicurezza delle apparecchiature/sistemi forniti, compreso l'aggiornamento gratuito dei *software e/o moduli applicativi*.

La garanzia e il servizio di manutenzione si intendono comprensivi di tutti gli oneri inclusi, a titolo esemplificativo e non esaustivo, il costo della manodopera il costo per le parti di ricambio e materiale di consumo.

#### **MANUTENZIONE PREVENTIVA.**

Consentirà di mantenere il sistema ai massimi livelli prestazionali comprendendo l'*upgrade software* gratuito, in caso di nuove *release*. Sono incluse le verifiche di sicurezza elettrica in conformità a quanto previsto dalle norme CEI vigenti e dalle eventuali altre norme applicabili nel merito. La manutenzione preventiva e le verifiche di sicurezza elettrica dovranno essere svolte secondo le procedure adottate nella ASL. Le ditte offerenti dovranno specificare il numero di interventi di manutenzione preventiva programmate nell'anno per l'apparecchiatura.

L'offerta dovrà comprendere la documentazione contenente tutte le informazioni riguardanti il tipo di operazioni di manutenzione e taratura necessarie per garantire il buon funzionamento e la sicurezza dell'apparecchiatura.

#### **MANUTENZIONE CORRETTIVA.**

Gli interventi di manutenzione correttiva sono da considerarsi in numero illimitato e comprensivi di tutte le operazioni necessarie per il ripristino del funzionamento dell'apparecchiatura, conformemente anche a quanto prescritto dalle norme CEI EN 62353:2008 ove applicabile, e la verifica di funzionamento. Sono inclusi gli interventi per tutti i guasti dovuti all' utilizzo e/o ad eventi accidentali non riconducibili a dolo.

La Ditta concorrente dovrà esplicitare nella offerta il numero di tecnici operanti sul territorio e loro sedi di provenienza, l'ubicazione del centro di riferimento e dei magazzini, l'organizzazione del servizio i tempi di intervento ed i tempi di ripristino per segnalazione di un guasto.

Per tempo d'intervento si intende l'intervallo di tempo che intercorre tra il momento in cui il guasto è individuato e il momento nel quale inizia l'intervento di manutenzione. Il "momento in cui il guasto è individuato", nel presente contesto, coincide con la data e l'ora della chiamata dell'utente al Call Center per la richiesta di intervento.

Per giorno lavorativo si intende dalle 8:00 alle 17:00 (9 ore lavorative) dal lunedì al venerdì e dalle 8:00 alle 14:00 (sei ore lavorative) esclusi sabato e giorni festivi.

I singoli interventi di manutenzione correttiva su ciascuna apparecchiatura dovranno essere documentati mediante l'emissione dei relativi rapporti di lavoro, in conformità con quanto previsto di seguito. Dovrà essere garantito un servizio di Call Center, per la ricezione e la gestione di tutte le richieste intervento di assistenza e manutenzione, in un orario continuativo compreso almeno tra le ore 08:00 e le ore 17:00 dal lunedì al venerdì esclusi il sabato e i giorni festivi. La richiesta di attivazione di un intervento sarà effettuata da personale ASL al Call Center tramite telefono, fax, e-mail. Il Call Center dovrà immediatamente rilasciare il numero identificativo della chiamata ricevuta e tracciare la stessa per i controlli successivi. Ogni intervento di manutenzione dovrà essere documentato mediante l'emissione di rapporti di lavoro che dovranno contenere almeno le seguenti informazioni:

- Numero riconoscitivo del rapporto di lavoro;
- Data e orario (ora e minuti) di inizio intervento;
- Anagrafica dell'apparecchiatura, in accordo con quanto previsto dalla codifica in uso presso la ASL Teramo, Ditta costruttrice; modello; numero di serie;
- Numero d'inventario ASL e numero di censimento elettromedicale ASL;
- Reparto/struttura presso cui è operante l'apparecchiatura;
- Durata (in ore e minuti) dell'intervento tecnico;
- Data e orario (ora e minuti) di riconsegna dell'apparecchiatura;

5

- Nome e cognome del tecnico che ha effettuato l'intervento manutentivo;
- Firma del tecnico che ha effettuato le prove e/o l'intervento manutentivo;
- Firma del referente della Unità Operativa di afferenza dell'apparecchiatura (tranne nel caso di intervento di manutenzione correttiva da remoto).

Nel caso di manutenzione correttiva:

- Numero identificativo della chiamata;
- Data e orario (ora e minuti) di apertura della richiesta di intervento;
- Tipo di guasto;
- Descrizione dell'intervento tecnico;
- Esito dell'intervento: risolutivo/non risolutivo;

Nel caso di manutenzione preventiva:

- Numero di intervento rispetto a quelle previste;
- Checklist compilata dell'intervento.

## ART. 5 COLLAUDO

Il collaudo dell'apparecchiatura, dei dispositivi accessori verrà effettuato in contraddittorio tra la Ditta aggiudicataria e la ASL di Teramo secondo le modalità e la procedura di collaudo adottata nella ASL di Teramo.

In particolare:

1. La U.O.C. Fisica Sanitaria/Ingegneria Clinica provvederà, attraverso il personale preposto, ad effettuare:
  - accertamento della presenza di tutte le componenti dell'apparecchiature, compresi software e dispositivi accessori.
  - verifica della documentazione di accompagnamento secondo quanto previsto dalla direttiva CE93/42.
  - verifica dei dati tecnici delle apparecchiature e dei dispositivi accessori e la loro rispondenza con quelli richiesti e/o dichiarati in sede di offerta.
  - verifica della conformità dell'apparecchiatura ai requisiti e alle caratteristiche tecniche previsti dalle norme di legge;
  - esecuzione delle verifiche di sicurezza elettrica generali e particolari conformemente a quanto previsto dalle norme CEI generali e particolari di riferimento, che a discrezione dell'Amministrazione possono in alternativa essere eseguite da suo personale di fiducia.
2. L'Esperto di Radioprotezione della ASL di Teramo effettuerà la prima verifica della nuova installazione in conformità a quanto disposto dal D.Lgs. n. 101/2020 e successive modifiche.
3. La U.O.C. Fisica Sanitaria provvederà, attraverso lo Specialista in Fisica Medica, ad effettuare:
  - insieme al personale della Ditta fornitrice, tutte le prove attestanti il corretto funzionamento hardware e software dell'apparecchiatura nelle condizioni stabilite nei manuali tecnici;
  - le prove atte a valutare le caratteristiche tecniche richieste dal capitolato o proposte migliorative dalla Ditta aggiudicataria inclusa la eventuale riproduzione/analisi di immagini test.
  - i test di accettazione secondo quanto disposto dal D. Lgs. n. 101/2020 e successive modifiche, per il giudizio di idoneità tecnica all' uso clinico.
4. Nel caso di esito positivo delle attività sopra riportate la U.O.S.D. Radiologia provvederà ad effettuare i test clinici.

Se il collaudo darà esito positivo verrà dato avvio alla istruzione del personale.

**La firma del collaudo avverrà alla fine del corso di istruzione del personale nel caso di buon esito dei test di accettazione e verifica del buon funzionamento dell'apparecchiatura in uso clinico utilizzando il modulo "COLLAUDO DI APPARECCHIATURA ELETTROMEDICALE" predisposto nella "PROCEDURA AZIENDALE PER LA GESTIONE DEL SERVIZIO DI MANUTENZIONE ED ASSISTENZA TECNICA SU APPARECCHIATURE ELETTROMEDICALI" della ASL di Teramo.**

La firma di entrambe le parti del modulo "collaudo di apparecchiatura elettromedicale", accompagnato da tutta la documentazione di supporto secondo quanto previsto nel presente articolo, risulta indispensabile ai fini del successivo pagamento della fattura.

L'accettazione definitiva ed il collaudo non esonerano l'aggiudicatario dalla responsabilità per eventuali difetti ed imperfezioni che non siano emersi al momento dell'accettazione stessa e del collaudo, ma possono venire in seguito rilevati.

Quando la fornitura o parte di essa non supera le prescritte prove funzionali e diagnostiche, le operazioni sono ripetute e continuate alle stesse condizioni e modalità con eventuali oneri a carico della Ditta aggiudicataria fino alla loro conclusione. La ripetizione delle prove deve concludersi entro 10 giorni solari dalla data di chiusura delle prove precedenti.

Qualora l'Amministrazione rifiuti l'apparecchio fornito, perché dagli accertamenti risulti che per qualità, lavorazione, confezionamento, ed altro esso non sia conforme alle caratteristiche tecniche richieste ed offerte, la Ditta aggiudicataria, a sua cura ed a sue spese, deve sostituirlo immediatamente ed al più tardi entro 15 gg lavorativi dalla comunicazione con un altro che soddisfi le condizioni pattuite.

## **ART. 6 PROGRAMMA DI FORMAZIONE ED ADDESTRAMENTO DEL PERSONALE**

Le ditte offerenti dovranno fornire una dettagliata indicazione sulla organizzazione e modalità di effettuazione del programma di formazione ed addestramento in loco ed in lingua italiana per il personale medico e tecnico della U.O.S.D di Radiologia. Dovrà essere comunque effettuata una formazione pre-avvio, una formazione on the job, all'avvio del sistema e corsi di approfondimento, follow-up formativo.

L'addestramento dovrà essere svolto previo accordo con gli operatori coinvolti con rilascio di attestati di partecipazione ai corsi. Tutta la documentazione, comprese le istruzioni, il manuale d'uso e di manutenzione ecc. dovrà essere in lingua italiana. Le ditte dovranno inoltre fornire indicazioni sulla qualificazione del personale che terrà i corsi di istruzione.

## **ART. 7 TERMINE DI CONSEGNA – PENALE PER IL RITARDO**

La consegna dell'apparecchiatura, dovrà essere effettuata al massimo entro mesi 3 (tre), fatto salvo l'eventuale minor tempo indicato dalla Ditta aggiudicataria in sede di gara e fatte salve le eventuali diverse disposizioni adottate dall' Azienda ASL. La consegna dei locali sarà formalizzata in apposito verbale sottoscritto da entrambe le parti. Per ogni giornata di ritardo rispetto alla data di consegna sarà posta a carico della Ditta una penale pari all'1 per mille dell'ammontare netto contrattuale fino ad un massimo del 10% il cui importo sarà detratto dal corrispettivo della fornitura, fatte salve eventuali azioni civili. Qualora il ritardo dovesse superare 15 giorni consecutivi, l'Azienda ASL potrà risolvere il contratto con comunicazione a mezzo raccomandata AR. In tal caso, oltre al risarcimento dei danni, verrà addebitata alla Ditta aggiudicataria anche la differenza derivante dalla maggior spesa eventualmente sostenuta per la fornitura delle apparecchiature da altra Ditta.

La consegna delle apparecchiature dovrà avvenire presso i locali di destinazione e dovrà essere immediatamente precedente all'installazione, per evitare stazionamenti incustoditi, di cui questa Azienda non si accolla alcuna responsabilità.

Restano a carico della Ditta aggiudicataria:

- il trasporto;
- il trasferimento delle apparecchiature al locale di destinazione, compreso l'utilizzo di eventuali macchine di sollevamento, apertura nelle pareti e successivo ripristino, ecc.;
- l'imballaggio e il suo smaltimento;
- la custodia dei materiali fino all'installazione;

## **ART. 8 - PENALI**

Manutenzione correttiva:

- Per ogni intervento di manutenzione remota eccedente le 2 ore dalla chiamata o il tempo dichiarato nella eventuale proposta migliorativa fatta dalla Ditta aggiudicataria, verrà applicata una penale di 200,00 (cinquecento) Euro.
- Per ogni intervento di manutenzione in situ eccedente le 4 ore dalla apertura della chiamata o il tempo dichiarato nella eventuale proposta migliorativa fatta dalla Ditta aggiudicataria, verrà applicata una penale di 200,00 (settecentocinquanta) Euro.
- Ogniqualvolta il tempo di ripristino superi i quattro giorni lavorativi dalla apertura della chiamata o il tempo dichiarato nella eventuale proposta migliorativa fatta dalla Ditta aggiudicataria, verrà applicata una penale di 400,00 (mille) Euro.



L'applicazione delle suddette penali non esclude qualsiasi altra azione, in qualsiasi altra forma e/o natura e/o in qualsiasi altra sede, che la ASL intenda eventualmente intraprendere. Rimane in ogni caso riservato alla ASL il diritto al risarcimento del maggior danno subito.

Fatte in ogni caso salve le disposizioni in tema di risoluzione del contratto, la procedura che verrà adottata nel caso di contestazione comportante la comminazione di penale sarà la seguente:

- a) La ASL provvederà a far pervenire per iscritto alla Ditta aggiudicataria le eventuali contestazioni nonché i rilievi mossi a seguito dei controlli effettuati, comunicando altresì eventuali prescrizioni alle quali la stessa dovrà uniformarsi nei tempi stabiliti.
- b) Entro tre giorni dal ricevimento della nota di contestazione, la Ditta aggiudicataria dovrà presentare le proprie giustificazioni.
- c) La penale sarà comminata previa valutazione delle giustificazioni addotte dalla ASL per i singoli e specifici casi.
- d) La Ditta aggiudicataria non potrà addurre, a giustificazione del proprio operato, circostanze e fatti che potevano essere previsti e che non sono stati preventivamente comunicati per iscritto.

#### ART. 9 - RISOLUZIONE DEL CONTRATTO

Nei casi di ripetizione di penali in un numero superiore a tre al mese per due mesi consecutivi, ovvero di disservizi gravi, ripetuti e perduranti, la ASL ha facoltà di procedere alla risoluzione unilaterale del contratto.

Il presente capitolato si compone di nr. 6 pagine e 3 Allegati.

#### Nominativi componenti

#### Firma (Luogo e data)

Dott.ssa Federica Rosica  
Dirigente U.O.C. Fisica Sanitaria  
A.S.L. Teramo

 TE 26/01/2021

Dott. Fabrizio Scoscina  
Responsabile U.O.S.D. Radiologia P.O. S. Omero  
A.S.L. Teramo

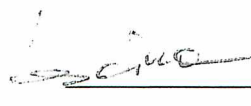
 TE 26.1.21

Dott. Emiliano Capasso  
U.O.C. Acquisizione Beni e Servizi  
A.S.L. Teramo

\_\_\_\_\_





SCHEDA TECNICA

n. 1 Sistema Radiologico Telecomandato digitale con n. 1 pannello digitale dinamico.

|  |  |
|--|--|
| Ditta Produttrice:   |  |
| Ditta Distributtrice:  |  |
| Modello:   |  |
| Anno di immissione sul mercato del modello proposto:                         |  |
| Anno di immissione sul mercato ultima release software:                      |  |
| Conformità alle Norme di sicurezza CEI 62-5 (IEC 601-1) - Altre specificare: |  |
| Marcatura CE (Direttiva CEE 93/42 recepita dal D.Lgs. 46/97):                |  |

| N. | Specifiche generali   | Caratteristiche minime | SI/NO   | Performance e caratteristiche tecniche aggiuntive |
|----|---|------------------------|---|---|
| 1  | Generatore, caratteristiche tecniche e prestazioni                        | 1.1                    | Tempo minimo di esposizione in grafia non superiore a 1 ms.   |   |
|    |   | 1.2                    | Tecniche di esame libere a due , tre punti e programmabili  |   |
|    |   | 1.3                    | Esposimetro automatico e dispositivo per l'ottimizzazione dei parametri espositivi  |   |
|    |   | 1.4                    | Numero minimo di livelli di scopia a disposizione con controllo automatico (ad es. low, normal, high dose, ecc.)                      |   |
|    |   | 1.5                    | Potenza massima non inferiore a 65 kW   |   |
|    |   | 1.6                    | Limite superiore kV radiografia $\geq 140$ kV, scopia $\geq 110$ kV, indicare range e passo dei KV in grafia                          |   |
|    |   | 1.7                    | Corrente massima sul tubo almeno 600 mA a 100 kV  |   |
| 2  | Sorgente radiogena e collimatore caratteristiche tecniche e prestazionali | 2.1                    | Capacità termica anodica [KHU] almeno $\geq 300$  |   |
|    |   | 2.2                    | Capacità termica del complesso radiogeno tubo più guaina [KHU] almeno $\geq 1500$   |   |
|    |   | 2.3                    | Dimensione fuoco piccolo [mm] $\leq 0,6$  |   |
|    |   | 2.4                    | Dimensione fuoco grande [mm] $\leq 1,3$   |   |
|    |   | 2.5                    | Tubo radiogeno ad anodo rotante, almeno 9000 giri/minuto  |   |
|    |   | 2.6                    | Collimatore automatico con selezione campi rettangolari e dispositivo di centratura luminosa del campo selezionato                    |   |
|    |   | 2.7                    | Collimatore con possibilità di collimazione automatica in funzione del tipo di esame e rotazione motorizzata per esami in diagonale   |   |
|    |   | 2.8                    | Rotazione del detettore di 90° con allineamento del tubo radiogeno per proiezioni laterali e oblique del ptz supino sul. paio d'esame |   |
|    |   | 2.9                    | Collimatore con filtri addizionali motorizzati in Al o/o Cu   |   |
|    |   | 2.10                   | Distanza fuoco - film [cm] massima $\geq 180$   |   |
|    |   | 2.11                   | Proiezioni oblique a +/- 40° con detettore anche alle 2 estremità del tavolo e con tavolo in qualunque posizione da 0 a +90°          |   |
| 3  | Tavolo portapaziente caratteristiche tecniche e meccaniche                | 3.1                    | Equivalenza tavolo portapaziente radiotrasparente $\leq 1,3$ (mmAl@100 kV) assenza di profili metallici                               |   |
|    |   | 3.2                    | Massimo peso supportabile senza limitazioni di movimento $\geq 200$ [kg]  |   |
|    |   | 3.3                    | Minima altezza da terra $\leq 60$ [cm]  |   |
|    |   | 3.4                    | Larghezza del tavolo $\geq 65$ [cm]   |   |
|    |   | 3.5                    | Spostamento motorizzato trasversale totale di almeno 30 cm  |   |
|    |   | 3.6                    | Ribaltamento motorizzato di +90°/-90°   |   |
|    |   | 3.7                    | Estensione di esplorazione del paziente senza riposizionamento/spostamento dello stesso $> 160$ [cm]                                  |   |
|    |   | 3.8                    | Possibilità di eseguire gli esami direttamente sulla barella senza tavolo interposto (Pronto Soccorso)                                |   |
|    |   | 3.9                    | Possibilità di eseguire tomografia completa ed esami a contatto   |   |
| 4  | Detettore digitale dinamico caratteristiche fisiche e tecniche            | 4.1                    | Flat panel di Silicio Amorfo (a-Si)   |   |
|    |   | 4.2                    | Alta sensibilità, risoluzione spaziale e di contrasto, dimensione fisica del pixel $\leq 200$ [micron]                                |   |
|    |   | 4.3                    | Range dinamico minimo 16 bit  |   |
|    |   | 4.4                    | Dimensione area attiva di entrambi i lati del detettore $\geq 42$ cm  |   |
|    |   | 4.5                    | Numero massimo di immagini al secondo (imm/sec) in acquisizione per grafia digitale nelle differenti matrici selezionate, almeno 3    |   |
|    |   | 4.6                    | Numero massimo di immagini al secondo (imm/sec) in acquisizione per scopia pulsata, almeno 6  |   |
|    |   | 4.7                    | Numero di Zoom supplementari, almeno 2  |   |
|    |   | 4.8                    | Rotazione del tubo-detettore di +/- 90°   |   |

|    |   |      |   |  |  |
|----|---|------|---|--|--|
|    |   | 4.9  | In posizione verticale con ptz in ortostatismo. deve essere possibile una proiezione senza interposizione del piano d'esame   |  |  |
|    |   | 4.10 | Deve essere possibile proiezione della colonna ed arti inferiori in carico e scarico  |  |  |
| 5  | Workstation per acquisizione post processing caratteristiche tecniche | 5.1  | Personal computer con almeno 8 GB di RAM. HD dedicato al sistema da almeno 230 GB e in ogni caso dimensionato in modo da non generare alcun rallentamento in caso di uso intensivo del sistema  |  |  |
|    |   | 5.2  | Capacità HD dedicato all'archivio immagini di almeno 8.000 immagini con la massima risoluzione  |  |  |
|    |   | 5.3  | Immagini non compresse con matrice di almeno 1024 x 1024  |  |  |
|    |   | 5.4  | Dotazione di un Hard disk interno di back-up (funzione di mirroring) per permettere il salvataggio automatico di tutto il contenuto dell'hard disk principale   |  |  |
|    |   | 5.5  | Interfaccia DICOM 3 con il supporto delle seguenti service classes: print, MPPS, worklist, query retrieve, Storage SCU, dose SR, Storage commitment   |  |  |
|    |   | 5.6  | Il sistema deve interfacciarsi e permettere il trasferimento delle immagini radiologiche prodotte dalla metodica in formato DICOM standard al PACS aziendale  |  |  |
|    |   | 5.7  | Il sistema deve interfacciarsi e permettere il trasferimento dell'anagrafica paziente e delle Worklist con il RIS aziendale   |  |  |
|    |   | 5.8  | Monitor di dimensioni non inferiori a 19"   |  |  |
| 6  | Software di post elaborazione, algoritmi utilizzati                   | 6.1  | Possibilità di inserire dati paziente, impostazione dati esame, annotazioni   |  |  |
|    |   | 6.2  | Dotazione di strumenti avanzati di ottimizzazione ed elaborazione dell'immagine   |  |  |
|    |   | 6.3  | Software di post-elaborazione comprendente funzionalità di STICHING   |  |  |
|    |   | 6.4  | Possibilità di esportazione immagini anche non elaborate (DICOM FOR PROCESSING) su periferiche USB  |  |  |
| 7  | Sistema di Contenimento e Riduzione della dose pazienti-operatori     | 7.1  | Sistema di misura e registrazione del Kerma x area cumulato (KAP) con chiara visualizzazione dei parametri di esposizione   |  |  |
|    |   | 7.2  | Generazione di report di dose strutturati inviabili in formato DICOM al sistema RIS-PACS aziendale  |  |  |
| 8  | Servizio Assistenza Tecnica e Formazione                              | 8.1  | Tempo di intervento per manutenzione in situ dalla segnalazione del guasto non più di 4 (ore) lavorative dall'apertura della chiamata   |  |  |
|    |   | 8.2  | Tempo di ripristino: 3gg lavorativi dall'apertura della chiamata  |  |  |
|    |   | 8.3  | Numero minimo di 2 manutenzioni programmate/anno  |  |  |
|    |   | 8.4  | Numero di operatori tecnici e sedi di provenienza   |  |  |
|    |   | 8.5  | Tempo massimo di intervento di teleassistenza 2 ore lavorative dall'apertura della chiamata   |  |  |
| 9  | Accessori in dotazione caratteristiche tecniche                       | 9.1  | Fasce di fissaggio e compressione   |  |  |
|    |   | 9.2  | Reggigambe, reggispolle   |  |  |
|    |   | 9.3  | Pedana per paziente   |  |  |
|    |   | 9.4  | Accessori per il confort del paziente (materassino per piano porta paziente)  |  |  |
|    |   | 9.5  | Interfono per comunicare con il paziente  |  |  |
|    |   | 9.6  | UPS della consolle di comando con segnalazione di inizio assenza di corrente di rete, per garantire il safe shutdown della consolle di comando e il salvataggio automatico dei dati   |  |  |
|    |   | 9.7  | Quadro elettrico specifico  |  |  |
| 10 | Strumentazione di Radioprotezione                                     | 10.1 | Camera a ionizzazione per misure di radioprotezione, dose ambientale, completa di manipola per un utilizzo agevole, di volume attivo 1800cc compatibile con elettrometro Accu-Gold+ della Ditta Radcal già in possesso della U.O.C. di Fisica Sanitaria. Taratura ISO 17025 inclusa |  |  |
|    |   | 10.2 | Dispositivo AGNugget per connessione WiFi della camera a ionizzazione per misure di radioprotezione (10.1) con l'elettrometro Accu-Gold+ della Ditta Radcal già in possesso della U.O.C. di Fisica Sanitaria  |  |  |

SEI  
 100  
 100

*[Handwritten signature]*

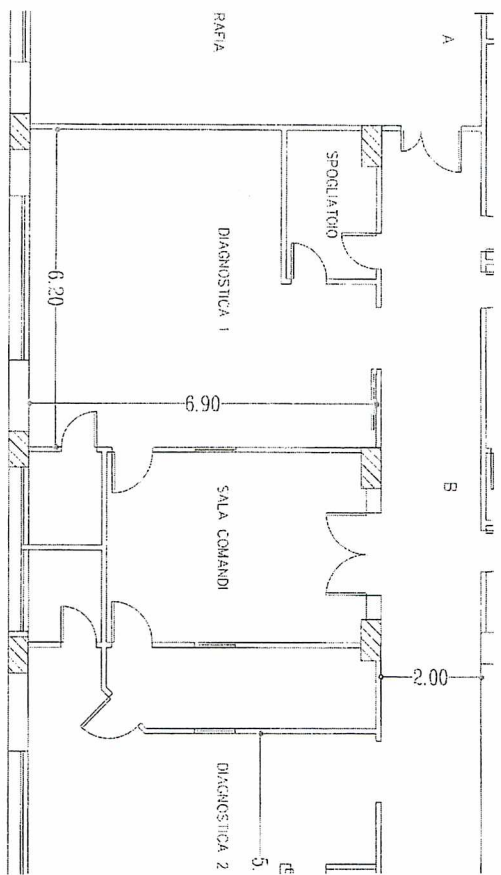

Allegato 1  
 Planimetria DIAGNOSTICA 2

3

11

*[Handwritten signature]*

X

## Allegato 3 Scheda Punteggio

| PUNTEGGIO QUALITA' max punti |   | 70 |
|------------------------------|---|----|
| 1                            | Generatore, caratteristiche tecniche e prestazionali;                       | 11 |
| 2                            | Sorgente radiogena e collimatore, caratteristiche tecniche e prestazionali; | 8  |
| 3                            | Tavolo portapaziente caratteristiche tecniche e meccaniche                  | 14 |
| 4                            | Detettore digitale dinamico caratteristiche fisiche e tecniche              | 10 |
| 5                            | Workstation per acquisizione post processing caratteristiche tecniche       | 5  |
| 6                            | Software di post elaborazione, algoritmi utilizzati                         | 8  |
| 7                            | Sistema di Contenimento e Riduzione della dose pazienti-operatori           | 5  |
| 8                            | Servizio Assistenza Tecnica e Formazione                                    | 3  |
| 9                            | Accessori in dotazione caratteristiche tecniche                             | 5  |
| 10                           | Strumentazione di Radioprotezione   | 1  |

discrezionalità tecnica.

I coefficienti assegnati a ciascun criterio corrisponderanno ai seguenti gradi di giudizio:

| Giudizio      | Coefficiente |
|---------------|--------------|
| Ottimo        | 1,0          |
| Buono         | 0,8          |
| Sufficiente   | 0,6          |
| Insufficiente | 0,3          |
| Scarso        | 0,0          |



**Non saranno ammesse all'apertura delle offerte economiche le offerte tecniche con punteggio inferiore a 42/70esimi di punteggio.**

REGIONE ABRUZZO  
AZIENDA UNITA' SANITARIA LOCALE N. 4 – TERAMO  
C.F. e P. Iva 00115590671  
UOC ACQUISIZIONE BENI E SERVIZI  
Tel. 0861 42291 – PEC [abs@pec.aslteramo.it](mailto:abs@pec.aslteramo.it)  
Circonvallazione Ragusa, 1 – 64100 Teramo



### CONDIZIONI PARTICOLARI DI RDO

PROCEDURA APERTA PER L' AFFIDAMENTO DELLA FORNITURA ED INSTALLAZIONE DI UN SISTEMA RADIOLOGICO TELECOMANDATO DIGITALE DIRETTO CON DETETTORE DIGITALE DINAMICO DA DESTINARE ALLA U.O.S.D. RADIOLOGIA DEL P.O. VAL VIBRATA DI S. Omero DELLA ASL TERAMO. SIMOG 8019304. - CIG. 8596436367. RDO

### PREMESSA

Le disposizioni inserite nel presente documento disciplinano le modalità di presentazione dell'offerta da parte degli operatori economici partecipanti.

#### Art. 1 – Modalità di presentazione dell'offerta

L'operatore economico partecipante dovrà inviare la documentazione amministrativa, la documentazione tecnica e l'offerta economica, mediante l'utilizzo del portale MEPA sul sito [www.acquistinretepa.it](http://www.acquistinretepa.it), entro il termine previsto sulla piattaforma MEPA.

Si fa presente che, ai sensi dell'art. 51, comma 1 del documento MEPA "REGOLE DEL SISTEMA DI E-PROCUREMENT DELLA PUBBLICA AMMINISTRAZIONE", con l'invio della propria offerta il Fornitore accetta le Condizioni Particolari di Contratto e la documentazione ivi richiamata, nonché le presenti Condizioni particolari di RdO.

Si riporta, qui di seguito la documentazione, da inserire nelle modalità previste dal MEPA.

#### "Documentazione amministrativa":

- 1) Dichiarazione sottoscritta digitalmente dal legale rappresentante dell'operatore economico o da persona abilitata ad impegnarlo legalmente, **in merito alla insussistenza dei motivi di esclusione dalla procedura di cui all'art. 80 del D.Lgs. n. 50/2016**. Tali dichiarazioni vanno rese compilando la Parte III, paragrafi A), B), C), D) in tutti i relativi campi dell'allegato Modello di formulario per il Documento di gara unico europeo (**DGUE**), seguendo le istruzioni ivi contenute e concernenti, precisamente:
  - Sezione A) Motivi di esclusione legati a condanne penali
  - Sezione B) Motivi di esclusione legati al pagamento di imposte o contributi previdenziali
  - Sezione C) Motivi di esclusione legati a insolvenza, conflitto di interessi o illeciti professionali
  - Sezione D) Altri motivi di esclusione previsti dalla legislazione nazionale
- 2) "Patto di Integrità Azienda USL di Teramo" sottoscritto digitalmente dal legale rappresentante dell'operatore economico o da persona abilitata ad impegnarlo legalmente per accettazione integrale ed incondizionata di quanto in esso contenuto;

13

- 3) DUVRI PRELIMINARE digitalmente sottoscritto digitalmente dal legale rappresentante dell'operatore economico o da persona abilitata ad impegnarlo legalmente per accettazione integrale ed incondizionata di quanto in esso contenuto;
- 4) Documento attestante avvenuto pagamento contributo ANAC;
- 5) Documento attestante avvenuto sopralluogo;
- 6) Documentazione attestante l'avvenuta costituzione di garanzia a corredo dell'offerta, secondo quanto previsto dall'art. 93 del D. Lgs. n. 50/2016. Tale garanzia, a scelta dell'offerente, può essere costituita sotto forma di cauzione o di fidejussione. In caso di cauzione, questa può essere costituita, in contanti o in titoli del debito pubblico garantiti dallo Stato al corso del giorno del deposito, presso una sezione di tesoreria provinciale o presso le aziende autorizzate, a titolo di pegno a favore dell'amministrazione aggiudicatrice.

In caso di cauzione in contanti è ammessa sia la presentazione di assegno circolare non trasferibile che l'invio di bonifico bancario. A tal fine per il bonifico bancario il codice IBAN è: IT78Q0606015304CC0780011058; intestato a: AUSL n. 4 di Teramo. Nell'oggetto dovrà essere riportata la dicitura: "PROCEDURA APERTA PER L' AFFIDAMENTO DELLA FORNITURA ED INSTALLAZIONE DI UN SISTEMA RADIOLOGICO TELECOMANDATO DIGITALE DIRETTO CON DETETTORE DIGITALE DINAMICO DA DESTINARE ALLA U.O.S.D. RADIOLOGIA DEL P.O. VAL VIBRATA DI S. OMERO DELLA ASL TERAMO. SIMOG 8019304."

In caso di fidejussione, questa può essere bancaria o assicurativa o rilasciata dagli intermediari finanziari iscritti nell'albo di cui all'articolo 106 del decreto legislativo 1° settembre 1993, n. 385, che svolgono in via esclusiva o prevalente attività di rilascio di garanzie e che sono sottoposti a revisione contabile da parte di una società di revisione iscritta nell'albo previsto dall'articolo 161 del decreto legislativo 24 febbraio 1998, n. 58.

Si precisa che ai sensi dell'art. 93, comma 8, D. Lgs 50/2016 l'offerta deve essere in ogni caso: "...corredata, a pena di esclusione dall'impegno di un fidejussore a rilasciare la garanzia fidejussoria per l'esecuzione del contratto di cui all'articolo 103, qualora l'offerente risultasse affidatario".

L'importo della garanzia è pari al 2% del prezzo base d'asta così come indicati nell'art. 1 del capitolato speciale d'appalto, con scadenza non inferiore a sei mesi dalla data della costituzione. Tale garanzia, dovrà prevedere espressamente la rinuncia al beneficio della preventiva escussione del debitore principale, la rinuncia all'eccezione di cui all'art. 1957 comma 2 del codice nonché l'operatività della garanzia medesima entro 15 giorni a semplice richiesta scritta di questa Amministrazione (art. 93 commi 4 e 8 del D. Lgs. 50/2016).

L'importo della garanzia e del suo eventuale rinnovo è ridotto del cinquanta per cento per gli operatori economici ai quali venga rilasciata, da organismi accreditati, ai sensi delle norme europee della serie UNI CEI EN 45000 e della serie UNI CEI EN ISO/IEC 17000, la certificazione del sistema di qualità conforme alle norme europee della serie UNI CEI ISO 9000.

Gli importi delle garanzie e del loro eventuale rinnovo sopra riportati, sono ridotti:

- del trenta per cento, anche cumulabile con la riduzione di cui al primo periodo, per gli operatori economici in possesso di registrazione al sistema comunitario di ecogestione e audit (EMAS) ai sensi del regolamento (CE) n. 1221/2009 del Parlamento europeo e del Consiglio, del 25 novembre 2009.
- del venti per cento, anche cumulabile con la riduzione di cui al primo e secondo periodo, per gli operatori economici in possesso, in relazione ai beni o servizi che costituiscano almeno il 50 per cento del valore dei beni e servizi oggetto del contratto stesso, del marchio di qualità ecologica dell'Unione europea (Ecolabel UE) ai sensi del regolamento (CE) n. 66/2010 del Parlamento europeo e del Consiglio, del 25 novembre 2009.

*[Handwritten signature]*

- del 15 per cento per gli operatori economici che sviluppano un inventario di gas ad effetto serra ai sensi della norma UNI EN ISO 14064-1 o un'impronta climatica (carbon footprint) di prodotto ai sensi della norma UNI ISO/TS 14067.
- del 30 per cento, non cumulabile con le riduzioni di cui ai periodi precedenti, per gli operatori economici in possesso del rating di legalità o della attestazione del modello organizzativo, ai sensi del decreto legislativo n. 231/2001 o di certificazione social accountability 8000, o di certificazione del sistema di gestione a tutela della sicurezza e della salute dei lavoratori, o di certificazione OHSAS 18001, o di certificazione UNI CEI EN ISO 50001 riguardante il sistema di gestione dell'energia o UNI CEI 11352 riguardante la certificazione di operatività in qualità di ESC (Energy Service Company) per l'offerta qualitativa dei servizi energetici e per gli operatori economici in possesso della certificazione ISO 27001 riguardante il sistema di gestione della sicurezza delle informazioni.

Per fruire di tali benefici, l'operatore economico segnala, in sede di offerta, il possesso dei requisiti, e li documenta nei modi prescritti dalle norme vigenti.

Si fa presente che ai sensi dell'art. 93, comma 9, D. Lgs 50/2016, lo svincolo della garanzia provvisoria presentata dalle ditte non aggiudicatrici avverrà automaticamente con l'aggiudicazione definitiva visibile a sistema; non si procederà pertanto alla restituzione della documentazione relativa alla costituzione della garanzia provvisoria.

#### **“Documentazione tecnica”:**

1. Progetto tecnico contenete tutte le **“Schede tecniche”** e deplianti illustrativi dei prodotti/servizi offerti. Dalla documentazione tecnica si deve evincere la conformità dell'offerta alle caratteristiche tecniche e requisiti minimi indicati nel capitolato speciale d'appalto.
2. Allegato 2 – Scheda tecnica debitamente compilato in tutte le sue parti ed in particolare le Ditte dovranno indicare le performance dell'apparecchiatura offerta rispetto alle caratteristiche funzionali e tecniche minime;

#### **“Offerta economica”:**

- 1) Documento predisposto automaticamente dal sistema informatico MEPA: “Offerta economica - fac-simile di sistema” sottoscritto digitalmente dal legale rappresentante dell'operatore economico o da persona abilitata ad impegnarlo legalmente.

#### **Art. 2 – Cause di esclusione**

Oltre alle cause di esclusione espressamente previste nella documentazione di gara, si fa rinvio alle cause tassative di esclusione di cui all'art. 80 del D. Lgs. 50/2016.

Ai sensi di quanto previsto dall'art. 83 comma 9 del D. Lgs. n. 50/2016, le carenze di qualsiasi elemento formale della domanda possono essere sanate attraverso la procedura di soccorso istruttorio. In particolare, in caso di mancanza, incompletezza e di ogni altra irregolarità essenziale degli elementi e del documento di gara unico europeo di cui all'articolo 85, con esclusione di quelle afferenti all'offerta economica e all'offerta tecnica, la stazione appaltante assegna al concorrente un termine, non superiore a dieci giorni, perché siano rese, integrate o regolarizzate le dichiarazioni necessarie, indicandone il contenuto e i soggetti che le devono rendere. In caso di inutile decorso del termine di regolarizzazione, il concorrente è escluso dalla gara. Costituiscono irregolarità essenziali non sanabili le carenze della documentazione che non consentono l'individuazione del contenuto o del soggetto responsabile della stessa.

Costituiscono irregolarità essenziali non sanabili le carenze della documentazione che non consentono l'individuazione del contenuto o del soggetto responsabile della documentazione.

f

In ogni caso, non saranno prese in considerazione, e saranno pertanto escluse, eventuali offerte condizionate, alternative, parziali, incomplete.

### Art. 3 - Chiarimenti

Eventuali chiarimenti potranno essere richiesti, nei termini previsti, esclusivamente sul portale del MEPA [www.acquistinretepa.it](http://www.acquistinretepa.it) indicando l'oggetto della procedura per cui sono richieste informazioni/chiarimenti (si precisa che la mancata indicazione dell'oggetto della procedura per cui è richiesto il chiarimento può determinare ritardi nella risposta). Le risposte ai quesiti saranno inviate sul medesimo portale.

**La presentazione dell'offerta comporterà l'accettazione integrale ed incondizionata del contenuto degli eventuali chiarimenti inviati ai sensi del presente articolo.**

### Art. 4 – Criterio di aggiudicazione

L'affidamento avverrà, ai sensi dell'art. 36 comma 2 lett. b) del D. Lgs. n. 50/2016 mediante procedura negoziata con criterio dell'offerta economicamente più vantaggiosa individuata sulla base del miglior rapporto qualità prezzo.

La valutazione dell'offerta tecnica e dell'offerta economica sarà effettuata in base ai seguenti punteggi:

|                   | PUNTEGGIO MASSIMO |
|-------------------|-------------------|
| Offerta tecnica   | 70                |
| Offerta economica | 30                |
| <b>TOTALE</b>     | <b>100</b>        |

#### Criteri di valutazione dell'offerta tecnica

|    | PUNTEGGIO QUALITA' max punti  | 70 |
|----|---|----|
| 1  | Generatore, caratteristiche tecniche e prestazionali;                       | 11 |
| 2  | Sorgente radiogena e collimatore, caratteristiche tecniche e prestazionali; | 8  |
| 3  | Tavolo portapaziente caratteristiche tecniche e meccaniche                  | 14 |
| 4  | Detettore digitale dinamico caratteristiche fisiche e tecniche              | 10 |
| 5  | Workstation per acquisizione post processing caratteristiche tecniche       | 5  |
| 6  | Software di post elaborazione, algoritmi utilizzati                         | 8  |
| 7  | Sistema di Contenimento e Riduzione della dose pazienti-operatori           | 5  |
| 8  | Servizio Assistenza Tecnica e Formazione                                    | 3  |
| 9  | Accessori in dotazione caratteristiche tecniche                             | 5  |
| 10 | Strumentazione di Radioprotezione   | 1  |

Il calcolo dell'offerta economicamente più vantaggiosa verrà effettuato con il metodo aggregativo compensatore di cui alla seguente formula:

$$C(a) = \sum_n [W_i * V(a)_i]$$

Dove:

**C(a)** = indice di valutazione dell'offerta (a);

**n** = numero totale dei requisiti;

**W<sub>i</sub>** = punteggio attribuito al requisito (i);

**V(a)<sub>i</sub>** = coefficiente della prestazione dell'offerta (a) rispetto al requisito (i) variabile tra zero e uno;

**Σn** = sommatoria.



I coefficienti  $V(a)_i$ , arrotondati per troncamento alla terza cifra decimale, verranno determinati come appresso.

Per quanto riguarda i **criteri di valutazione dell'offerta tecnica**, verranno determinati dalla media, arrotondata per troncamento alla seconda cifra decimale, dei coefficienti provvisori, compresi tra 0 ed 1, attribuiti discrezionalmente dai singoli commissari in applicazione della seguente formula:

$$V(a)_i = MOE / MPG$$

Dove:

$V(a)_i$ =Coefficiente da assegnare all'offerta in esame;

MOE=Media dei coefficienti provvisori dell'offerta in esame;

MPG=Media dei coefficienti provvisori di valore più grande;

Al concorrente con la media dei coefficienti provvisori più elevata verrà, quindi, attribuito il coefficiente 1 e valori proporzionalmente minori agli altri concorrenti. I coefficienti provvisori verranno attribuiti secondo quanto appresso:

| Giudizio      | Coefficiente |
|---------------|--------------|
| Ottimo        | 1,0          |
| Buono         | 0,8          |
| Sufficiente   | 0,6          |
| Insufficiente | 0,3          |
| Scarso        | 0,0          |

**Non saranno ammesse all'apertura delle offerte economiche le offerte tecniche con punteggio inferiore a 42/70esimi di punteggio.**

Se nessuna offerta ottiene come punteggio, per gli elementi di natura qualitativa, il valore massimo della somma dei punteggi previsti dal bando (70), verrà effettuata la riparametrazione dei punteggi assegnando il punteggio totale previsto per gli elementi di natura qualitativa (70), all'offerta che ha ottenuto la migliore somma dei punteggi dei criteri che la compongono e alle altre offerte un punteggio proporzionale (riparametrazione).

Le operazioni relative alla valutazione degli elementi di natura qualitativa saranno svolte dalla Commissione in una o più sedute riservate, sulla base delle informazioni fornite dai concorrenti nell'offerta tecnica da redigersi secondo quanto già precisato all'art. 1.

Per quanto riguarda il **criterio di valutazione dell'offerta economica prezzo** il punteggio verrà attribuito in automatico dal sistema MEPA attraverso la formula "CONCAVA ALLA MIGLIORE OFFERTA (INTERDIPENDENTE) (coefficiente alfa 0,2).

L'Amministrazione si riserva la facoltà di aggiudicare la presente procedura di gara anche in caso di un'unica offerta valida, previa verifica di congruità della stessa.

L'espletamento della procedura di gara non costituisce per la stazione appaltante obbligo di contrarre. Questa stazione appaltante si riserva il diritto di non procedere ad aggiudicazione, ove non ravvisi la convenienza tecnica e/o economica delle offerte pervenute, nel caso in cui venga ravvisata una non congruità dei prezzi, nel caso in cui nessuna delle offerte pervenute sia ritenuta apprezzabile in relazione alle esigenze di pubblico interesse che si intendono soddisfare, ovvero per mancanza di disponibilità finanziaria nell'ambito dei programmi di acquisto.

L'Amministrazione, per esigenze di pubblico interesse e senza che i concorrenti possano accampare alcuna pretesa o diritto a riguardo, si riserva anche la facoltà di adottare qualsiasi provvedimento di sospensione, revoca, annullamento o aggiudicazione parziale della gara, dandone comunicazione alle imprese concorrenti.

*f* *sp*

### **Art. 5 – Cauzione definitiva**

L'operatore economico aggiudicatario, ai sensi dell'art. 103 del D. Lgs. n. 50/2016, dovrà costituire una "garanzia definitiva" pari al 10% (dieci per cento) dell'importo contrattuale al netto degli oneri fiscali, fatte salve le variazioni dell'importo ai sensi del comma 1 dell'art. 103 D. Lgs. n. 50/2016.

Alla "garanzia definitiva" si applicano le riduzioni previste dall'art. 93 comma 7 del D. Lgs. 50/2016.

Per usufruire di tale beneficio, l'Impresa aggiudicataria è tenuta a segnalare il possesso del requisito ed a documentarlo nei modi prescritti dalle norme vigenti, mediante produzione di copia conforme all'originale della relativa documentazione.

La garanzia fideiussoria deve prevedere espressamente la rinuncia al beneficio della preventiva escussione del debitore principale, la rinuncia all'eccezione di cui all'art. 1957 c. 2, del codice civile, nonché l'operatività della garanzia medesima entro 15 giorni, a semplice richiesta scritta della stazione appaltante.

La cauzione resterà vincolata fino al completo soddisfacimento degli obblighi contrattuali, ovvero per la tutta la durata della garanzia offerta.

### **Art. 6 - Verifica di anomalia delle offerte**

Si valuterà, ai sensi dell'art. 97 del Codice, la congruità delle offerte in relazione alla soglia di anomalia individuata con il metodo di cui al comma 3 dell'art. 97 del Codice;

In presenza di un numero di offerte valide uguale o superiore a 3 la Stazione Appaltante procederà alla verifica delle offerte risultate anomale con il procedimento previsto dall'articolo 97 comma 5 del Codice. Si procede a verificare la prima migliore offerta anormalmente bassa. Qualora tale offerta risulti anomala, si procede con le stesse modalità nei confronti delle successive offerte, fino ad individuare la migliore offerta ritenuta non anomala. È facoltà della stazione appaltante procedere contemporaneamente alla verifica di congruità di tutte le offerte anormalmente basse. Il RUP richiede per iscritto al concorrente la presentazione, per iscritto, delle spiegazioni, se del caso indicando le componenti specifiche dell'offerta ritenute anomale. A tal fine, assegna un termine non inferiore a quindici giorni dal ricevimento della richiesta. Il RUP esamina in seduta riservata le spiegazioni fornite dall'offerente e, ove le ritenga non sufficienti ad escludere l'anomalia, può chiedere, anche mediante audizione orale, ulteriori chiarimenti, assegnando un termine massimo per il riscontro. Il RUP esclude, ai sensi degli articoli 59, comma 3 lett. c) e 97, commi 5 e 6 del Codice, le offerte che, in base all'esame degli elementi forniti con le spiegazioni risultino, nel complesso, inaffidabili e procede con la proposta di aggiudicazione della prima offerta non ritenuta anomala.

In presenza di un numero di offerte valide pari o inferiore a 3 la Stazione Appaltante ha la facoltà di valutare la congruità di ogni offerta che in base ad elementi specifici appaia anormalmente bassa, ai sensi dell'art. 97, comma 6, d.lgs. n. 50/2016.

### **Art. 7 – Stipula**

La formalizzazione del rapporto avverrà a seguito della presentazione da parte della ditta aggiudicataria della seguente documentazione:

- idoneo documento comprovante la prestazione di una cauzione definitiva in favore della amministrazione appaltante, a garanzia degli impegni contrattuali, di importo pari al 10% del valore dell'offerta presentata in sede di gara, al netto dell'IVA, valida per tutta la durata del contratto;

- idoneo documento comprovante il versamento dell'imposta di bollo (vedi risoluzione Agenzia delle Entrate circolare 96/E/2013) pari ad € 16,00 ogni 4 facciate del documento nelle modalità previste dal D.P.R. del 26/10/1972 n. 642. In relazione a quanto sopra si ritiene che la modalità più idonea al pagamento del bollo sia quella che prevede l'utilizzo del modello F23 tenuto conto della possibilità di inserimento a sistema dell'attestazione di pagamento. Si comunicano i seguenti codici necessari per l'effettuazione del pagamento stesso:

- ✓ CODICE UFFICIO AGENZIA ENTRATE: TAS
- ✓ CODICE TRIBUTO: 456T

Si precisa inoltre che nel suddetto modello F23 vanno riportati gli estremi della RDO;

- dichiarazione ai sensi del DPR n. 445/2000 relativa agli obblighi di tracciabilità dei flussi finanziari di cui alla legge n. 136/2010 da rendersi compilando l'apposito file: "modello dichiarazione tracciabilità.doc" scaricabile dal sito di questa Azienda USL: [www.asiteramo.it](http://www.asiteramo.it), sezione "servizi online" – "modulistica" – "UOC Acquisizione beni e servizi". Si fa presente che in caso di omessa, tardiva o incompleta comunicazione, saranno applicate le sanzioni previste all'art. 6, comma 4 della L.136/2010.

#### **Art. 8 – Rinvio**

Per tutto quanto non espressamente indicato nel presente documento, si rinvia alla documentazione relativa alla disciplina del Mercato Elettronico, ivi compresi il Bando di Abilitazione e i relativi Allegati (es. il Capitolato Tecnico, le Condizioni Generali di Contratto, le Regole di sistema e-procurement, etc.), nonché in generale tutti gli atti e i documenti che disciplinano l'Abilitazione, la registrazione, l'accesso e la partecipazione dei soggetti al Mercato Elettronico.

#### **Art. 9 – Trattamento dei dati personali**

I dati raccolti saranno trattati, anche con strumenti informatici, ai sensi del D.Lgs. n. 196/2003 novellato dal D.Lgs. n. 101/2018 ed ai sensi del Regolamento (UE) 2016/679 del Parlamento Europeo e del Consiglio del 27.4.2016, esclusivamente nell'ambito della gara regolata dal presente disciplinare.

A tal fine si invita a prendere visione della informativa al seguente link:

<https://www.asiteramo.it/wp-content/uploads/2020/12/Informativa-Gare-di-appalto-ASL-TE.pdf>

Il conferimento dei dati è obbligatorio al fine dell'espletamento della procedura di affidamento e della stipula ed esecuzione dei contratti.

L'operatore economico autorizza, altresì, la stazione appaltante all'eventuale trattamento dei dati tecnici conferiti nell'ambito della procedura di gara per finalità unicamente legate alla gestione della procedura stessa nonché alle attività ad essa correlate e conseguenti.



C

19

~~\_\_\_\_\_~~

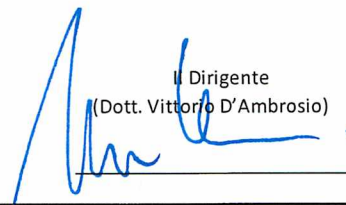
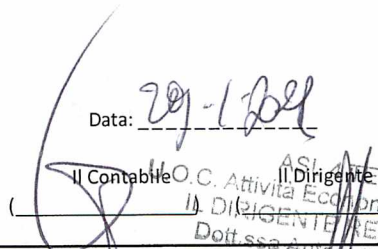

| U.O.C. Proponente Acquisizione Bene e Servizi  |  |                             |          | U.O. Gestione Econ. Fin.   |                         |
|--|--|-----------------------------|----------|--|-------------------------|
| CIG.   | Ditta:   |                             |          |  |                         |
| Sottoconto   | 07.08.02.01.0302   | Spesa anno 202 <del>0</del> | € 640,00 | Prenotazione n.  | 1280/1/202 <del>0</del> |
|  | Incentivazione art. 113, comma 3 D. Lgs. n. 50/2016 (beni 80%)       |                             |          | Settore:   |                         |
| Sottoconto   | 01.01.02.09.0401   | Spesa anno 202 <del>0</del> | € 800,00 | Prenotazione n.  | 1290/2/202 <del>0</del> |
|  | Incentivazione art. 113, comma 3 D. Lgs. n. 50/2016 (Tecnologia 20%) |                             |          | Settore:   |                         |
| Fonte di Finanziamento : FSN   |  |                             |          |  |                         |
| Referente U.O.C. proponente: Dott. Domenico Lori   |  |                             |          |  |                         |
| Utilizzo prenotazione: O S   |  |                             |          |  |                         |
| Data: 28.1.2021  |  |                             |          | Data: 29.1.2021  |                         |
| <br>Il Dirigente<br>(Dott. Vittorio D'Ambrosio) |  |                             |          | <br>Il Contabile<br>O.C. Attività Economiche e Finanziarie<br>Il Dirigente RESPONSABILE<br>Dott.ssa Annalisa Di Silvestre |                         |



Della ~~suestesa~~ deliberazione viene iniziata la pubblicazione il  
 giorno 17 FEB. 2021 con prot. n.  
768/21 all'Albo informatico della ASL per rimanervi 15  
 giorni consecutivi ai sensi della L. n. 267/2000 e della L.R. n. 28/1992.

La suestesa deliberazione diverrà esecutiva a far data dal  
 quindicesimo giorno successivo alla pubblicazione.



La suestesa deliberazione è stata dichiarata "immediatamente  
 eseguibile"  
 Firma \_\_\_\_\_  
 L'Addetto alla pubblicazione informatica

La trasmissione al Collegio Sindacale è assolta mediante pubblicazione sull'Albo Aziendale.

Per l'esecuzione (E) ovvero per opportuna conoscenza (C) trasmessa a:

| Coordinamenti/Dipartimenti e Distretti |  | Unità Operative  |  | Staff  |  |
|--|--|--|--|--|--|
| Coordinamento Staff di Direzione       |  | Segreteria Generale e Affari Legali                            |  | UOC Controllo di gestione                                |  |
| Dipartimento Amministrativo            | <input type="checkbox"/> E<br><input type="checkbox"/> C | Acquisizione Beni e Servizi                                    | <input type="checkbox"/> E<br><input type="checkbox"/> C | UOC Formazione, Qualità e Comunicazione Strategica       | <input type="checkbox"/> E<br><input type="checkbox"/> C |
| Dipartimento Tecnico-Logistico         | <input type="checkbox"/> E<br><input type="checkbox"/> C | Attività Economiche e finanziarie                              | <input type="checkbox"/> E<br><input type="checkbox"/> C | UOSD Ufficio Relazioni con il Pubblico                   | <input type="checkbox"/> E<br><input type="checkbox"/> C |
| Dipartimento Assistenza Territoriale   | <input type="checkbox"/> E<br><input type="checkbox"/> C | Gestione del Personale   | <input type="checkbox"/> E<br><input type="checkbox"/> C | UOSD Servizio Prevenzione e Protezione Sicurezza Interna | <input type="checkbox"/> E<br><input type="checkbox"/> C |
| Coordinamento Assistenza Ospedaliera   | <input type="checkbox"/> E<br><input type="checkbox"/> C | Attività Amministrative Assistenza Territoriale e Distrettuale | <input type="checkbox"/> E<br><input type="checkbox"/> C | UOSD CUP Aziendale e monitoraggio Liste di attesa        |  |
| Dipartimento Emergenza Urgenza         | <input type="checkbox"/> E<br><input type="checkbox"/> C | Patrimonio, Lavori e manutenzioni                              | <input type="checkbox"/> E<br><input type="checkbox"/> C |  | <input type="checkbox"/> E<br><input type="checkbox"/> C |
| Dipartimento Cardio-Toraco-Vascolare   | <input type="checkbox"/> E<br><input type="checkbox"/> C | Sistemi Informativi  | <input type="checkbox"/> E<br><input type="checkbox"/> C |  | <input type="checkbox"/> E<br><input type="checkbox"/> C |
| Dipartimento Chirurgico                | <input type="checkbox"/> E<br><input type="checkbox"/> C | Attività amm.ve Dipartimenti Prevenzione e Salute Mentale      | <input type="checkbox"/> E<br><input type="checkbox"/> C |  |  |
| Dipartimento Salute Mentale            | <input type="checkbox"/> E<br><input type="checkbox"/> C | Attività amm.ve dei Presidi Ospedalieri                        | <input type="checkbox"/> E<br><input type="checkbox"/> C |  | <input type="checkbox"/> E<br><input type="checkbox"/> C |
| Dipartimento Oncologico                | <input type="checkbox"/> E<br><input type="checkbox"/> C | Direzione medica e gestione complessiva del PO di Teramo       | <input type="checkbox"/> E<br><input type="checkbox"/> C |  | <input type="checkbox"/> E<br><input type="checkbox"/> C |
| Dipartimento Medico                    | <input type="checkbox"/> E<br><input type="checkbox"/> C | Direzione medica e Gestione complessiva PO di Atri             | <input type="checkbox"/> E<br><input type="checkbox"/> C |  | <input type="checkbox"/> E<br><input type="checkbox"/> C |
| Dipartimento dei Servizi               | <input type="checkbox"/> E<br><input type="checkbox"/> C | Direzione medica e Gestione complessiva PO di Giulianova       | <input type="checkbox"/> E<br><input type="checkbox"/> C | <b>altre Funzioni di Staff</b>                           |  |
| Dipartimento di Prevenzione            | <input type="checkbox"/> E<br><input type="checkbox"/> C | Direzione medica e Gestione complessiva PO di Sant'Omero       | <input type="checkbox"/> E<br><input type="checkbox"/> C | Comitato Unico di Garanzia                               | <input type="checkbox"/> E<br><input type="checkbox"/> C |
| Dipartimento Materno-Infantile         | <input type="checkbox"/> E<br><input type="checkbox"/> C | Area Distrettuale Adriatico                                    | <input type="checkbox"/> E<br><input type="checkbox"/> C | Resp.le Prevenzione Corruzione e Trasparenza             | <input type="checkbox"/> E<br><input type="checkbox"/> C |
| Distretto di                           | <input type="checkbox"/> E<br><input type="checkbox"/> C | Area Distrettuale Gran Sasso - Laga                            | <input type="checkbox"/> E<br><input type="checkbox"/> C | Internal Audit   | <input type="checkbox"/> E<br><input type="checkbox"/> C |
|  | <input type="checkbox"/> E<br><input type="checkbox"/> C | Servizio Farmaceutico Territoriale                             | <input type="checkbox"/> E<br><input type="checkbox"/> C | Organismo indipendente di valutazione                    | <input type="checkbox"/> E<br><input type="checkbox"/> C |
|  | <input type="checkbox"/> E<br><input type="checkbox"/> C | Medicina Penitenziaria   | <input type="checkbox"/> E<br><input type="checkbox"/> C | Ufficio Procedimenti Disciplinari                        | <input type="checkbox"/> E<br><input type="checkbox"/> C |
|  | <input type="checkbox"/> E<br><input type="checkbox"/> C | Servizio Dipendenze Patologiche                                | <input type="checkbox"/> E<br><input type="checkbox"/> C | Gestione del Rischio                                     | <input type="checkbox"/> E<br><input type="checkbox"/> C |
|  | <input type="checkbox"/> E<br><input type="checkbox"/> C | Farmacia Ospedaliera di  | <input type="checkbox"/> E<br><input type="checkbox"/> C | Relazioni Sindacali                                      | <input type="checkbox"/> E<br><input type="checkbox"/> C |