

REGIONE ABRUZZO
AZIENDA UNITÀ SANITARIA LOCALE TERAMO
Circ.ne Ragusa 1, 64100 Teramo
C.F. 00115590671

Direttore Generale: Dott. Maurizio Di Giosia

Deliberazione n° **1203** del **12 AGO 2020**

U.O.C.: PATRIMONIO, LAVORI E MANUTENZIONI

**OGGETTO: LAVORI DI MESSA IN SICUREZZA SOLAI A GREZZO NUOVO PADIGLIONE P.O. ATRI.
APPROVAZIONE PERIZIA DI VARIANTE. CIG: 7772723DEB – CUP: G35F19000140005.**

Data 03/08/2020 Firma [Signature]
Il Responsabile dell'Istruttoria
Marco Cimini

Data 03/08/2020 Firma [Signature]
Il Responsabile del Procedimento
Geom. Antonio Barnabei

Il Direttore della U.O.C. proponente con la sottoscrizione del presente atto, a seguito dell'istruttoria effettuata, attesta che l'atto è legittimo nella forma e nella sostanza ed è utile per il servizio pubblico.

Data 03/08/2020
VISTO: Il Direttore del Dipartimento
Dott. Giovanni Di Antonio

Firma [Signature]
Il Direttore F.F. UOC Patrimonio, Lavori e Manutenzioni
Ing. Roberto Breda

PARERE DEL DIRETTORE AMMINISTRATIVO

- favorevole
 non favorevole (con motivazioni allegate al presente atto)

Data 12-08-2020

Firma [Signature]
Il Direttore Amministrativo F.F.

PARERE DEL DIRETTORE SANITARIO

- favorevole
 non favorevole (con motivazioni allegate al presente atto)

Data 12/8/2020

Firma [Signature]
Il Direttore Sanitario: Dott.ssa Maria Mattucci

REGIONE ABRUZZO
AZIENDA UNITÀ SANITARIA LOCALE TERAMO
Circ.ne Ragusa 1, 64100 Teramo
C.F. 00115590671

Direttore Generale: Dott. Maurizio Di Giosia

IL DIRETTORE F.F. DELLA U.O.C. PATRIMONIO, LAVORI E MANUTENZIONI

RICHIAMATI:

- il D.Lgs. 30 dicembre 1992, n. 502 e ss.mm.ii;
- il D.Lgs. 30 luglio 1999, n. 286 e ss.mm.ii.;
- il D.Lgs. 18 aprile 2018, n. 50 e ss.mm.ii.;
- il Decreto del Ministero delle Infrastrutture e dei Trasporti 7 marzo 2018, n. 49;

PREMESSO CHE:

- con deliberazione n. 190 del 31/01/2019 fu approvato il progetto esecutivo relativo agli interventi di messa in sicurezza dei solai a grezzo del padiglione nuovo del P.O. di Atri e autorizzata la procedura finalizzata all'affidamento dei lavori;
- con deliberazione n. 579 del 04/04/2019 fu affidato l'appalto in argomento alla ditta EDILCOSTRUZIONI GROUP S.R.L. alle condizioni tutte del progetto esecutivo e per un importo pari a € 585.340,20 oltre IVA, compresi gli oneri per la sicurezza pari a € 25.860,16;

VISTO il contratto di appalto stipulato in data 09/05/2019 e registrato a Teramo in data 15/05/2019 al n. 649 serie 3A;

PRESO ATTO del verbale di consegna parziale dei lavori in data 19/06/2019;

CONSIDERATO che nel corso dell'esecuzione dei lavori sono emerse alcune circostanze impreviste ed imprevedibili al momento della redazione del progetto e della stipula del contratto, come rileva dalla relazione tecnica rimessa dal Direttore dei lavori in data 18/06/2020 prot. n°0054064/20 e custodita in atti, che, tra l'altro, testualmente recita: "...durante le fasi di scavo e demolizione del massetto, ci si è accorti che il sottofondo era costituito da materiale di riempimento vario quale terra, pietrisco e calcinacci avente scarsa portanza e resistenza, che la trave di collegamento dei plinti era posta ad una quota più bassa rispetto alla quota di calpestio ed appoggio delle murature e tamponature esterne e che le stesse non avendo un appoggio resistente, durevole e compatto avevano generato, sollecitate altresì da continui eventi simili, numerose lesioni e fessurazioni...";

DATO ATTO che con nota pervenuta il 30/06/2020 prot. n°0058018/20 il Direttore dei Lavori, Ing. Enzo Scalone, ha rimesso una perizia di variante, per necessità di modifiche determinate da circostanze impreviste e imprevedibili, rilevabili dalla allegata relazione tecnica di perizia;

VISTO il quadro economico di confronto perizia, di seguito riportato:

LAVORI DI MESSA IN SICUREZZA SOLAI A GREZZO NUOVO PADIGLIONE - P.O. ATRI			
PERIZIA DI VARIANTE PER LAVORI SUPPLEMENTARI			
QUADRO ECONOMICO DI CONFRONTO			
A	LAVORI	Progetto/Contratto	Perizia di Variante
A1.a	IMPORTO DEI LAVORI SOGGETTO A RIBASSO	€ 912.840,66	€ 1.320.266,03
A1.b	RIBASSO DI CONTRATTO 38,71% di A1.a	€ 353.360,62	€ 511.074,98
A1	TOTALE A1.a-A1.b	€ 559.480,04	€ 809.191,05
A2	COSTI DELLA SICUREZZA	€ 25.860,16	€ 25.860,16
A3	COSTI DELLA SICUREZZA aggiornati per COVID-19		€ 31.923,05
TOTALE IMPORTO "A1+A2+A3"		€ 585.340,20	€ 866.974,26
B	SOMME A DISPOSIZIONE		

B1	Acquisizione aree e interferenze		
B2	Spese tecniche		
B2.1	Progettazione definitiva-esecutiva e D.L.	€ 37.000,00	€ 44.000,00
B2.1a	C.N.A.P. progettazione + D.L. -4% di B2.1-	€ 1.480,00	€ 1.760,00
B2.2	Coordinamento per la sicurezza fase progettazione ed Esecuzione	€ 28.702,27	€ 34.000,00
B2.2a	C.N.A.P. C.S.P. e C.S.E. -4% di B2.2-	€ 1.148,09	€ 1.360,00
B2.2b	I.V.A Progettazione+DL -22% di (B2.1+B2.1a)-		€ 10.067,20
B2.2c	I.V.A Progettazione+DL -22% di (B2.2+B2.2a)-	€ 6.567,08	
B3.1	Incentivazione art. 113 D.lgs 50/2016	€ 15.019,21	€ 21.124,26
B3.2	Innov. tecnologica art. 113 D.lgs 50/2016 -	€ 3.754,80	€ 5.281,06
B6	Imprevisti	€ 46.935,04	
B8	I.V.A. sui lavori	€ 98.563,59	€ 86.697,43
TOTALE "B": SOMME A DISPOSIZIONE		€ 239.170,08	€ 204.289,95
C	ECONOMIA DI CONTRATTO	€ 353.360,62	
A+B+C	IMPORTO COMPLESSIVO	€ 1.177.870,90	€ 1.071.264,21
	ECONOMIA DI PERIZIA		€ 106.606,69
	IMPORTO COMPLESSIVO	€ 1.177.870,90	€ 1.177.870,90

RICHIAMATI:

- l'art. 106, comma 1, lettera b) del D.Lgs. 50/2016 e ss.mm.ii., che stabilisce che *"i contratti di appalto nei settori ordinari e nei settori speciali possono essere modificati senza una nuova procedura di affidamento nei casi seguenti:*
 - b) per lavori, servizi o forniture, supplementari da parte del contraente originale che si sono resi necessari e non erano inclusi nell'appalto iniziale, ove un cambiamento del contraente produca entrambi i seguenti effetti, fatto salvo quanto previsto dal comma 7 per gli appalti nei settori ordinari:*
 - 1) risulti impraticabile per motivi economici o tecnici quali il rispetto dei requisiti di intercambiabilità o interoperabilità tra apparecchiature, servizi o impianti esistenti forniti nell'ambito dell'appalto iniziale;*
 - 2) comporti per l'amministrazione aggiudicatrice o l'ente aggiudicatore notevoli disguidi o una consistente duplicazione dei costi;*
- l'art. 106, comma 1, lettera c) del D.Lgs. 50/16 e ss.mm.ii., che consente l'adozione di variante a condizione che:
 - 2) la modifica non altera la natura generale del contratto";*
- l'art. 106, comma 7 del D.Lgs. 50/2016 e ss.mm.ii., che prevede che *"nei casi di cui al comma 1, lettere b) e c), per i settori ordinari il contratto può essere modificato se l'eventuale aumento di prezzo non eccede il 50 per cento del valore del contratto iniziale. In caso di più modifiche successive, tale limitazione si applica al valore di ciascuna modifica ...";*

RILEVATO che la perizia di variante è composta dai seguenti atti ed elaborati progettuali, custoditi agli atti di ufficio:

- Relazione tecnica di perizia di variante;
- Computo metrico estimativo
- Verbali di concordamento nuovi prezzi ed analisi n°1
- Verbali di concordamento nuovi prezzi ed analisi n°2
- Verbali di concordamento nuovi prezzi ed analisi n°3
- Schema Atto di sottomissione
- Quadro di confronto
- Quadro economico di perizia
- Iquadramento territoriale
- Piano terra (pianta stato attuale - pianto progetto - variante)



- Piano rialzato (pianta stato attuale - pianto progetto - variante)
- Piano primo (pianta stato attuale - pianto progetto - variante)
- Piano secondo (pianta stato attuale - pianto progetto - variante)
- Piano terzo (pianta stato attuale - pianto progetto - variante)
- Piano quarto (pianta stato attuale - pianto progetto - variante)
- Piano quinto (pianta stato attuale - pianto progetto - variante)
- Piano copertura (pianta particolari intervento – variante)
- Particolari esecutivi
- Sistemazione cappella ospedaliera
- Aggiornamento ed integrazione n°2 piani di sicurezza e coordinamento
- Integrazione stima dei costi della sicurezza a seguito del COVID-19

VISTO lo schema di atto di sottomissione in data 16/06/2020, allegato al presente atto, con cui vengono aggiunte al contratto originario, ulteriori lavorazioni per un importo supplementare netto pari ad € 281.634,06 oltre Iva, non eccedente la soglia prevista dal sopraccitato comma 7 dell'art. 106 del D.Lgs. 50/2016 e ss.mm.ii.;

DATO ATTO, altresì, che la variante:

- viene autorizzata, ai sensi dell'art. 106 D.Lgs. 50/2016 e ss.mm.ii., dal Responsabile Unico del Procedimento con la sottoscrizione del presente atto;
- non comporta alcuna integrazione della spesa in quanto contenuta nell'importo complessivo di progetto approvato con deliberazione n. 190 del 31/01/2019;

RITENUTO pertanto di:

- approvare, ai sensi dell'art. 106 del D.Lgs. 50/2016 e successive modifiche ed integrazioni, la Perizia di variante relativa ai lavori di messa in sicurezza dei solai a grezzo del padiglione nuovo del P.O. di Atri composta dagli atti ed elaborati in premessa indicati, per un importo suppletivo ulteriore pari ad € 281.634,06 oltre IVA;
- prendere atto dello schema di atto di sottomissione in data 16/06/2020 con cui l'Impresa Edilcostruzioni Group s.r.l., appaltatrice dell'opera, dichiara di accettare l'esecuzione senza eccezioni dei lavori previsti nella perizia di variante di cui sopra agli stessi prezzi, patti e condizioni di cui al contratto di appalto sottoscritto in data 09/05/2019 ed in particolare con lo stesso ribasso del 38,71%;
- rendere il presente atto immediatamente esecutivo al fine di permettere il completamento delle lavorazioni di cui alla perizia di che trattasi;

PROPONE:

- 1) di **APPROVARE**, ai sensi dell'art. 106 del D.Lgs. 50/2016 e successive modifiche ed integrazioni, la Perizia di variante relativa ai lavori di messa in sicurezza dei solai a grezzo del padiglione nuovo del P.O. di Atri composta dagli atti ed elaborati in premessa indicati, per un importo suppletivo ulteriore pari ad € 281.634,06 oltre IVA;
- 2) di **PRENDERE ATTO** dello schema di atto di sottomissione in data 16/06/2020 con cui l'Impresa Edilcostruzioni Group s.r.l., appaltatrice dell'opera, dichiara di accettare l'esecuzione senza eccezioni dei lavori previsti nella perizia di variante di cui sopra agli stessi prezzi, patti e condizioni di cui al contratto di appalto sottoscritto in data 09/05/2019 ed in particolare con lo stesso ribasso del 38,71%;
- 3) di **DARE ATTO** che l'importo necessario risulta già prenotato alla prenotazione n°591 del 2020, così come indicato nello schema finanziario del presente atto;
- 4) di **RENDERE** il presente atto immediatamente esecutivo per le motivazioni in premessa esposte.

IL DIRETTORE GENERALE

Preso atto:

- che i Dirigenti proponenti il presente provvedimento, sottoscrivendolo, hanno attestato che lo stesso, a seguito dell'istruttoria effettuata, è, nella forma e nella sostanza, legittimo ed utile per il servizio



- pubblico, ai sensi e per gli effetti di quanto disposto dall'art. 1 della legge 20/94 e successive modifiche;
- che il Direttore Amministrativo facente funzioni e il Direttore Sanitario hanno espresso formalmente parere favorevole;

DELIBERA

- di approvare e far propria la proposta di cui trattasi che qui si intende integralmente riportata;



IL DIRETTORE GENERALE
Dott. Maurizio Di Giosfa

A handwritten signature in blue ink, appearing to be "M. Di Giosfa", written over the printed name.

A handwritten signature in black ink, appearing to be "M. Di Giosfa", located at the bottom right of the page.

REGIONE ABRUZZO
Azienda Unità Sanitaria Locale Teramo
UOC Patrimonio, Lavori e Manutenzioni

ALLEGATI ALLA DELIBERAZIONE

Il Responsabile del Procedimento attesta che gli allegati alla presente deliberazione sono costituiti da n. 25 pagine e segnatamente:

Allegato n. 1 – Relazione perizia di variante (**pagg. 6**)

Allegato n. 2 – Atto di sottomissione (**pagg. 4**)

Allegato n°3 – quadro di confronto (**pagg. 15**)

Il Responsabile del Procedimento
Geom. Antonio Barnabei

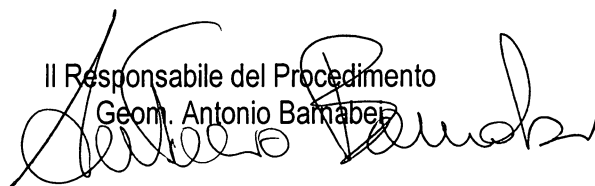

**LAVORI DI MESSA IN SICUREZZA
SOLAI A GREZZO
NUOVO PADIGLIONE - P.O. ATRI**

**PERIZIA DI VARIANTE
PER LAVORI SUPPLEMENTARI**

QUADRO ECONOMICO DI CONFRONTO

A		LAVORI	
		Progetto/ Contratto	Perizia di Variante
A1.a	IMPORTO DEI LAVORI SOGGETTO A RIBASSO	€ 912.840,66	€ 1.320.266,03
A1b	RIBASSO DI CONTRATTO 38,71% di A1.a	€ 353.360,62	€ 511.074,98
A1	TOTALE A1.a-A1.b	€ 559.480,04	€ 809.191,05
A2	COSTI DELLA SICUREZZA	€ 25.860,16	€ 25.860,16
A3	COSTI DELLA SICUREZZA aggiornati per COVID-19		€ 31.923,05
TOTALE IMPORTO "A1+A2+A3"		€ 585.340,20	€ 866.974,26

B		SOMME A DISPOSIZIONE	
B1	Acquisizione aree e interferenze		
B2	Spese tecniche		
B2.1	Progettazione definitiva-esecutiva e D.L.	€ 37.000,00	€ 44.000,00
B2.1a	C.N.A.P. progettazione + D.L. -4% di B2.1-	€ 1.480,00	€ 1.760,00
B2.2	Coordinamento per la sicurezza fase progettazione ed Edsecuzione	€ 28.702,27	€ 34.000,00
B2.2a	C.N.A.P. C.S.P. e C.S.E. -4% di B2.2-	€ 1.148,09	€ 1.360,00
B2.2b	I.V.A Progettazione+DL -22% di (B2.1+B2.1a)-		€ 10.067,20
B2.2c	I.V.A Progettazione+DL -22% di (B2.2+B2.2a)-	€ 6.567,08	
B3.1	Incentivazione art. 113 D.lgs 50/2016	€ 15.019,21	€ 21.124,26
B3.2	Innov. tecnologica art. 113 D.lgs 50/2016 -	€ 3.754,80	€ 5.281,06
B4	Spese per pubblicità procedure di gara e commissioni		
B5	Spese per accertamenti di laboratorio, verifiche tecniche e collaudi		
B6	Imprevisti	€ 46.935,04	
B7	Predisposizione sottoservizi		
B8	I.V.A. sui lavori	€ 98.563,59	€ 86.697,43
TOTALE "B": SOMME A DISPOSIZIONE		€ 239.170,08	€ 204.289,95

C	ECONOMIA DI CONTRATTO	€ 353.360,62	
----------	------------------------------	---------------------	--

A+B+C	IMPORTO COMPLESSIVO	€ 1.177.870,90	€ 1.071.264,21
--------------	----------------------------	-----------------------	-----------------------

	ECONOMIA DI PERIZIA	€ 106.606,69	
--	----------------------------	---------------------	--

Teramo Giugno 2020





REGIONE ABRUZZO

AUSL – AZIENDA UNITA' SANITARIA LOCALE N° 4 - TERAMO

OGGETTO: lavori di messa in sicurezza dei solai a grezzo del padiglione nuovo del P.O. di Atri.
CIG: 7772723DEB – **CUP:** G35F19000140005.

IMPRESA: EDILCOSTRUZIONI GROUP SRL con sede in viale Duca degli Abruzzi n. 40 Montorio al Vomano.
CONTRATTO D'APPALTO: in data 09 maggio 2019, Registrato a Teramo il 15.05.2019 al n. 649 serie 3°.
RESPONSABILE UNICO DEL PROCEDIMENTO: Geom. Antonio Barnabei, tecnico dell'Unità Operativa ASL
DIREZIONE DEI LAVORI: Ing. Enzo Scalone, con studio in via Galilei n. 3 S.Nicolò a Tordino Teramo.
COORDINATORE PER LA SICUREZZA: Arch. Antonio Bosica con studio in Castelnuovo V. Castellalto (TE).

PERIZIA DI VARIANTE PER LAVORI SUPPLEMENTARI

(Art. 106, comma 1 lett. b) e c) nei limiti del comma 7 D.Lgs 50/2016)

RELAZIONE TECNICA

PREMESSA

Premesso che il progetto esecutivo di che trattasi, redatto dal sottoscritto tecnico, approvato con deliberazione n. 190 del 31.01.2019, prevedeva un importo complessivo di € 1.177.870,90, di cui per lavori soggetti a ribasso € 912.840,66, più € 25.860,16 per oneri della sicurezza, non soggetti a ribasso, per un totale per lavori pari ad € 938.700,82, oltre ad € 239.170,08 per somme in amministrazione, il tutto distinto come da quadro economico appresso riportato:

QUADRO ECONOMICO PROGETTO

A	LAVORI	
A1	IMPORTO DEI LAVORI SOGGETTO A RIBASSO	€ 912 840,66
A2	COSTI DELLA SICUREZZA	€ 25 860,16
TOTALE "A": IMPORTO CONTRATTUALE		€ 938 700,82

B	SOMME A DISPOSIZIONE	
B1	Acquisizione aree e interferenze	€ -
B2	Spese tecniche	
B2.1	Progettazione definitiva-esecutiva e D.L.	€ 37 000,00
B2.1a	C.N.A.P. progettazione + D.L.	4% di B2.1 € 1 480,00
B2.2	Coordinamento per la sicurezza fase progettazione ed Edsecuzione	€ 28 702,27
B2.2a	C.N.A.P. C.S.P. e C.S.E.	4% di B2.2 € 1 148,09
B2.2b	I.V.A. C.S.P. e C.S.E.	22% di (B2.2+B2.2a) € 6 567,08
B3.1	Incentivazione art. 113 D.lgs 50/2016	1,80% di A € 15 019,21
B3.2	Innovazione tecnologica art. 113 D.lgs 50/2016	0,40% di A € 3 754,80
B4	Spese per pubblicità procedure di gara e commissioni	0,50% di A € -
B5	Spese per accertamenti di laboratorio, verifiche tecniche e collaudi	€ -
B6	Imprevisti	5% di A € 46 935,04
B7	Predisposizione sottoservizi	€ -
B8	I.V.A. sui lavori	10% di A+B8 € 98 563,59
TOTALE "B": SOMME A DISPOSIZIONE		€ 239 170,08

AMMONTARE COMPLESSIVO DELL'INTERVENTO	
A+B	€ 1 177 870,90

Che a seguito di procedura di gara, i lavori di che trattasi furono appaltati all'impresa "Edilcostruzioni Group Srl" con sede legale in via Duca degli Abruzzi n. 40 Montorio al Vomano (TE) per l'importo complessivo di € 585.340,20 a seguito del ribasso di 38,710% offerto in gara; di cui € 25.860,16 per oneri della sicurezza (non soggetti a ribasso).

Che con verbale del 19.06.2019, i lavori furono consegnati, PARZIALMENTE, all'Impresa e prontamente iniziati, individuando prioritariamente i locali siti al piano rialzato corpo B (zona direzione).

Visto l'andamento dei lavori, dei quali si darà conto nel seguito della presente relazione, il sottoscritto Direttore dei lavori, con relazione tecnica ai sensi dell'Art. 8 del DM 49/2018, trasmessa in data 17.06.2020, proponeva al RUP la redazione di una perizia di variante per lavori supplementari.

Con nota del 25.06.2020 Prot. n. 0056593/20, il RUP autorizzava la predisposizione di idonea perizia di Variante, così come richiesto.

Pertanto, per quanto premesso, il sottoscritto ha redatto la presente Perizia di Variante per lavori supplementari ai sensi dell'Art. 106, comma 1 lett. b) e c), nei limiti del comma 7 del D.Lgs 50/2016, con un maggiore importo di contratto non superiore al 50% del contratto iniziale.

ANDAMENTO DEI LAVORI

Prima di procedere con la descrizione dello stato dei lavori e delle problematiche insorte in corso d'opera, che hanno determinato la necessità di una perizia, è opportuno ricordare che per la esecuzione dei lavori, occorre che vengano messi a disposizione dell'impresa i locali interessati, normalmente adibiti ad attività sanitarie; considerato che, per ovvie ragioni, i locali non possono essere messi tutti contemporaneamente a disposizione dell'impresa, è stato necessario concordare con la direzione sanitaria il modo di procedere per consegne parziali.

Tanto premesso, ripercorriamo brevemente l'andamento dei lavori sino a questo momento e le situazioni impreviste ed imprevedibili riscontrate.

Successivamente alla consegna parziale sopra ricordata, in data 23.07.2019, l'Impresa rimetteva a mezzo Pec, n. 2 certificati di analisi condotte sui pannelli di fibra minerale e su strisce di lana di roccia (materiali facenti parte del controsoffitto da rimuovere e smaltire) dai quali risultava che detti materiali erano classificati pericolosi in quanto potenzialmente cancerogeni. In conseguenza di ciò il RUP ordinava la immediata sospensione dei lavori, per procedere ad approfondimenti commissionando ulteriori analisi.

Dalle nuove analisi fatte eseguire dalla stessa ASL, risultava che i materiali, anche se pericolosi, potevano essere rimossi senza l'intervento di ditte specializzate, anche se con l'utilizzo di appropriati dispositivi di protezione individuali ed isolando la zona interessata dai lavori; pertanto, in data 10.10.2019 i lavori veniva ripresi sempre in modalità parziale, previo coordinamento con la direzione sanitaria.

Successivamente i lavori sono proseguiti sempre con consegne parziali sino alla consegna n.7 del 14.02.2020.

In data 10.03.2020 i lavori sono stati nuovamente sospesi a seguito dei provvedimenti governativi che interrompevano le attività produttive per tutto il territorio nazionale, al fine di contrastare il diffondersi dell'epidemia del corona-virus (Emergenza COVID-19).

In data 04.05.2020, visti i nuovi provvedimenti governativi, che in relazione al favorevole evolvere dell'epidemia del corona-virus consentivano la riapertura delle attività produttive, i lavori venivano di nuovo ripresi e sono tutt'ora normalmente in esecuzione.

LAVORI SUPPLEMENTARI

Subito dopo l'inizio dei lavori, si sono manifestate delle situazioni impreviste ed imprevedibili che hanno comportato, come già detto, ben 2 sospensioni dei lavori, che alle risultanze delle sospensioni hanno reso necessario adeguare alcune lavorazioni a nuove modalità di esecuzione. Si fa riferimento, in particolare, alla presenza di materiali pericolosi, da rimuovere e smaltire ed alle nuove misure di sicurezza da adottare per evitare il diffondersi della pandemia del corona-virus sui luoghi di lavoro. Un discorso a parte occorre fare per l'area chiesa sita al piano terra, che d'ora in poi sarà adibita anche a sala convegni, sulla quale si è deciso di intervenire non solo dal punto di vista della sicurezza, ma anche funzionale ed estetico, come meglio di dirà di seguito.

Entrando più nel dettaglio delle principali nuove situazioni riscontrate nel corso dei lavori per le quali sono previste nuove e diverse lavorazioni, abbiamo:

1) Rimozione materiali pericolosi.

Come è stato già accennato, tra le cose non previsto c'è la rimozione e relativo trasporto a rifiuto e conferimento in discarica dei materassini di lana di roccia poggiati sul controsoffitto esistente in rimozione. Trattasi di materiale classificato pericoloso, pertanto la rimozione deve avvenire con particolari accorgimenti di protezione individuali e con attento confinamento del cantiere. Ciò comporta maggiori tempi e maggiori costi, considerato, anche, di trovarci con un cantiere itinerante all'interno di un ospedale.

2) Messa in sicurezza tramezzature.

Al piano rialzato, che ha un'altezza netta di piano ben al disopra dello standard (mediamente $H = 4,80$), si è trovato che le tramezzature, in generale realizzate in laterizio forato da cm 8, non arrivano sino al solaio, ma solo all'altezza del controsoffitto. Appare evidente che senza contrasto con il sovrastante solaio, esse sono lasciate libere di oscillare ed in caso di sisma sono a rischio ribaltamento. Pertanto, poiché stiamo facendo interventi a favore della sicurezza, si ritiene ovvio mettere in sicurezza anche dette tramezzature. La loro stabilizzazione viene realizzata, in generale, mettendo un profilato metallico ad "U" o di altra sezione, lungo il lato libero del tramezzo rendendolo complessivamente solidale e poi bloccandolo con altri elementi metallici tra detto profilo ed il sovrastante solaio, impedendone così il ribaltamento Seguono foto.

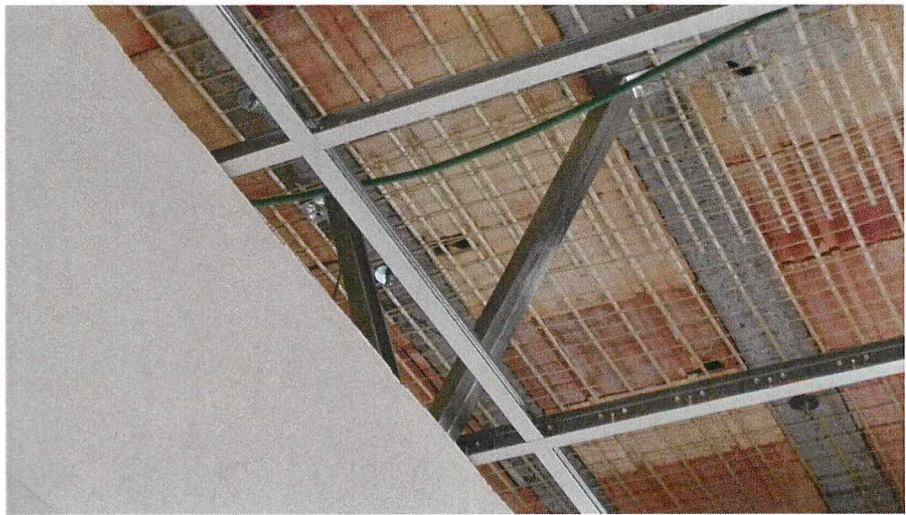
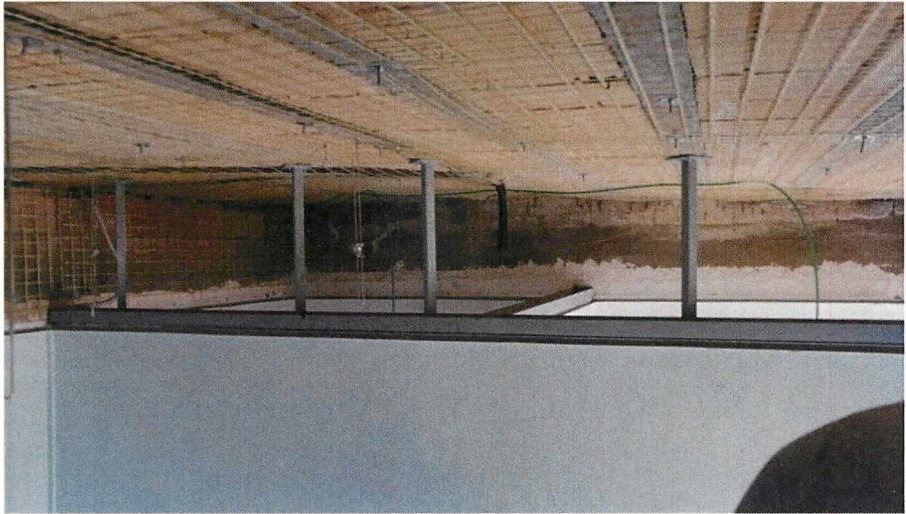

3) Struttura autoportante controsoffitto.

In diversi corridoi, in particolare al piano rialzato, una volta rimosso il controsoffitto esistente, ci si è trovati di fronte ad un soffitto ingombro di tante tubazioni e fili, da rendere materialmente impossibile fissaggio al solaio della rete antisfondellamento. Infatti, il cielo di detti corridoi è occupato da una tale quantità di canalizzazioni metalliche relative all'impianto di areazione, di tubazioni di impianti idrici e termici, di cavi elettrici posti in opera in modo disordinato, ecc., tanto da rendere, praticamente, impossibile arrivare all'intradosso del solaio, per la stesura e fissaggio della rete, così come per il fissaggio dei pendini del controsoffitto. In queste condizioni la soluzione da adottare per risolvere il problema, è quella di realizzare una struttura metallica autoportante, senza necessità di tiranti sul solaio, ma ancorata alle sole pareti laterali, posta in opera al disotto delle canalizzazioni e tubazioni varie. Essa è costituita, in generale, da due profili metallici ad "U" fissati longitudinalmente alle pareti laterali e da elementi trasversali, anch'essi ad "U", posti ad intervalli di circa 60 cm. La rete antisfondellamento, viene stesa, legata e resa solidale alla struttura, in modo da trattenere eventuali pignatte in caduta. Sempre alla stessa struttura viene fissato il sottostante nuovo controsoffitto. Seguono foto.





4) Adeguamento Impianto elettrico.

A livello di impianto elettrico i lavori vanno completati con l'aggiunta di alcuni lavori che non erano stati previsti quali interruttori, faretti (per illuminazione notturna), collegamenti elettrici. Oltre la sostituzione di cavi non più a norma, cosa già prevista in progetto ma in modo insufficiente.

5) Sistemazione area chiesa – sala conferenze

Circa i lavori da eseguire nella chiesa, non si può non notare che allo stato di fatto, essa ha un livello di finiture e di illuminazione diverso dagli altri ambienti ospedalieri; in particolare totalmente diverso è il tipo di controsoffitto ed il livello di illuminazione. In progetto, purtroppo, non si era tenuto conto di tale diversità ed era stata prevista la stessa finitura e gli stessi materiali degli altri ambienti ospedalieri. Preso atto, anche se in ritardo, di questa diversità e considerato, inoltre, che in futuro questo ambiente verrà utilizzato anche come sala conferenze, si ritiene opportuno che l'intervento in questa specifica area, oltre a risolvere il problema dell'antisfondellamento, ne preservi la diversità, e ne garantisca la funzionalità sia come luogo di culto, che come sala conferenze, il tutto, ovviamente, con soluzioni architettoniche e tecniche diverse da quelle preesistenti.

In particolare, oltre alla rimozione dell'attuale controsoffittatura, e alla posa in opera della rete antisfondellamento, si eseguono i seguenti ulteriori lavori: smantellamento di tutta la canalizzazione di condizionamento, da tempo inutilizzabile; rimozione del vecchio impianto elettrico, anch'esso ormai non più a norma; modifica funzionale dei locali di accesso con la creazione di nuovi ambienti, tramite l'utilizzo di pareti in cartongesso; realizzazione di una nuova e diversa controsoffittatura in cartongesso del tipo a volta ribassata; nuovo impianto elettrico e di illuminazione; impianto di diffusione sonora; ripulitura delle pareti laterali e nuova tinteggiatura di tutto l'ambiente.

6) Lavori zona cucina.

Alcuni lavori non previsti riguardano la zona cucina con relativi servizi e disimpegni. In particolare si tratta della rimozione di un vetrata e sostituzione con una parete di cartongesso, oltre che posa in opera di battiscopa e paraspigoli su tutto il vano cucina. Infine, la ritinteggiatura di tutta la zona ingresso e disimpegno.

7) Lavori di facchinaggio.

Ulteriori lavori ai quali si è dovuto e si dovrà continuare a far fronte e che non erano previsti in progetto, è il "facchinaggio". Vale a dire che per eseguire i lavori si devono liberare gli ambienti dai mobili, attrezzature mediche, scaffalature e quant'altro presente, spostarli in altri ambienti e poi, a lavori eseguiti, riportarli al loro posto; a volte gli stessi arredi devono essere movimentati più di una volta. Poiché la struttura della ASL non ha personale disponibile per tale lavoro, diversamente da come ipotizzato in sede di progetto, esso viene eseguito direttamente dall'impresa. **Non avendosi in progetto lo specifico prezzo unitario, per non interrompere i lavori ed in via provvisoria, detti lavori sono stati contabilizzati, in acconto, come liste operaie settimanali. Ma, accertato, da ultimo, che simili lavori erano stati prezzati per la ricostruzione del sisma l'Aquila 2009, (accordo al tavolo tecnico DICOMAC), si è concordato con l'impresa il relativo prezzo, così come da apposito verbale, in base al quale verranno conteggiati e liquidati i lavori di facchinaggio. Ovviamente saranno annullate e detratte le relative liste operaie già contabilizzate.**

8) Altri lavori aggiuntivi.

Inoltre, durante il procedere dei lavori, ed alla luce di una più puntuale conoscenza dello stato di fatto e per soddisfare nuove esigenze funzionali dei reparti, si sono dovuti aggiungere lavori in locali non previsti. Tra questi, a mero esempio: piano Rialzato, zona uffici e spogliatoi; nuova sala d'attesa presso la rianimazione; reparto Endoscopia al piano Primo; altri minori nei vari reparti. Il tutto può essere meglio apprezzato dal confronto delle planimetrie dello stato di progetto con quelle di perizia.

9) Costi della sicurezza (EMERGENZA COVID-19).

Circa i costi della sicurezza, essi sono destinati ad aumentare significativamente in ragione di più fattori che possono essere così riassunti. Presenza di sostanze pericolose da rimuovere e smaltire con procedure più restrittive; innalzamento del livello di protezioni e di sicurezza nelle attività produttive per tutto il territorio nazionale in conseguenza della pandemia del corona-virus; emanazione da parte della Regione Abruzzo di un nuovo elenco prezzi della sicurezza post virus ed aumento percentuale del costo della mano d'opera da applicarsi anche per i contratti in corso (Appendice al Prezziario Regione Abruzzo DGR 248 del 07.05.2020).

RIASSUNTO SPESE PER LAVORI

Per quanto riguarda l'importo dei lavori, dal Computo Metrico di Perizia risulta che i lavori a lordo ammontano complessivamente ad € 1.378.049,24 di cui € 1.320.266,03 per lavori soggetti a ribasso ed € 57.783.21 per oneri della sicurezza non soggetti a ribasso. Applicando il ribasso di contratto pari al

38,710%, l'importo netto dei lavori soggetti a ribasso ammonta ad € 809.191,05; che sommato all'importo della sicurezza, porta ad un importo netto complessivo di € **866.974,26**, per un maggiore importo netto dei lavori di perizia di € **281.634,06** pari al 48,11% dell'importo contrattuale, minore del 50% e quindi conforme con quanto consentito dall'Art 106, comma 7 del D.Lgs 50/2016.

Oneri della sicurezza

Per quanto riguarda la sicurezza, l'importo di progetto era definito in € 25.860,16. Ma per più ragioni, sopra brevemente esplicitate (aumento dei lavori, lavorazione di materiali pericolosi, e in particolare maggior oneri a seguito del Covid-19), esso ha subito un aumento stimato in € **31.923,05**; portando l'importo complessivo degli oneri della sicurezza di perizia è pari ad € **57.783,21**. Oltre a ciò, occorre tener conto della delibera della Regione Abruzzo, D.G.R. n. 248 del 07.05.2020, che in conseguenza alle disposizioni relative al Covid-19, stabilisce degli incrementi in percentuale dei prezzi unitari, in funzione dell'incidenza della mano d'opera. Premesso che nel nostro caso riguarda solo i lavori ancora da eseguire, si è tenuto, comunque, conto del provvedimento e cautelativamente è stata posta una somma in Computo Metrico, da definire nel dettaglio al momento in cui si porrà il problema.

Nuovi prezzi

Per la esecuzione dei nuovi lavori di Perizia, in relazione ai diversi imprevidi che si sono presentati, è stato necessario redigere n. 4 verbali di nuovi prezzi, allegati alla presente perizia. Una parte dei Nuovi Prezzi sono stati attinti dal prezzario regionale, la restante parte, invece, sono desunti da specifiche analisi con riferimento ai prezzi elementari della manodopera e dei materiali e concordati in contraddittorio con l'Impresa.

Tempi di esecuzione lavori

Per quanto riguarda i tempi di esecuzione, tenuto conto che a tutt'oggi una parte importante dei lavori è stata eseguita, che gli stessi non sono stati ancora consegnati in forma definitiva, essendosi proceduti sempre con consegne parziali, e che pertanto il tempo contrattuale ancora non inizia a decorrere, si è concordato con l'Impresa che per dare i lavori ultimati, resta confermato il tempo contrattuale in 150 giorni naturali e consecutivi a decorrere dal verbale di consegna definitiva. Il tutto come sottoscritto nello schema dell'atto di sottomissione allegato.

SPESE IN AMMINISTRAZIONE

Relativamente alle spese in Amministrazione si è provveduto ad un più puntuale ricalcolo di diverse poste. In particolare, sono stati aggiornati gli importi relativi alle spese tecniche, per tener conto dell'aumento dei lavori e della diversità degli stessi in corso d'opera, che hanno comportato un indubbio maggiore impegno sia in progettazione che in direzione dei lavori che nella sicurezza. La posta relativa agli imprevidi, è stata eliminata. L'IVA per i lavori, è stata aggiornata ai nuovi importi, così pure l'IVA e contributo INARCASSA

delle spese tecniche. Pertanto, il nuovo importo delle somme in amministrazione ammonta complessivamente ad € 204.289,95.

Per quanto sopra esplicitato, l'importo complessivo dell'investimento, così come risultante dalla presente Perizia viene aggiornato in € 1.071.264,21, con una economia di perizia di € 106.606,69, il tutto come dal successivo: Quadro Economico di Perizia e di Confronto.

QUADRO RIASSUNTIVO LAVORI:

Importo totale lavori a base d'asta € 938.700,82

Importo totale netto lavori di contratto a seguito di gara..... € 585.340,20

di cui per lavori al netto del ribasso del 38,710%..... € 559.480,04

per oneri relativi alla sicurezza (non soggetti a ribasso)..... € 25.860,16

IMPORTI DI PERIZIA:

per lavori al netto..... € 809.191,05

per oneri della sicurezza (non soggetti a ribasso)..... € 57.783,21

IMPORTO TOTALE NETTO LAVORI DI PERIZIA € 866.974,26

A detrarre importo totale lavori di contratto € 585.340,20

MAGGIORI IMPORTO NETTO LAVORI DI PERIZIA

ED IMPORTO NETTO ATTO DI SOTTOMISSIONE € 281.634,06

SEGUE QUADRO ECONOMICO DI PERIZIA E DI CONFRONTO:

**LAVORI DI MESSA IN SICUREZZA
SOLAI A GREZZO
NUOVO PADIGLIONE - P.O. ATRI**

**PERIZIA DI VARIANTE
PER LAVORI SUPPLEMENTARI**

QUADRO ECONOMICO DI CONFRONTO

A LAVORI			
		Progetto/ Contratto	Perizia di Variante
A1.a	IMPORTO DEI LAVORI SOGGETTO A RIBASSO	€ 912.840,66	€ 1.320.266,03
A1b	RIBASSO DI CONTRATTO 38,71% di A1.a	€ 353.360,62	€ 511.074,98
A1	TOTALE A1.a-A1.b	€ 559.480,04	€ 809.191,05
A2	COSTI DELLA SICUREZZA	€ 25.860,16	€ 25.860,16
A3	COSTI DELLA SICUREZZA aggiornati per COVID-19		€ 31.923,05
TOTALE IMPORTO "A1+A2+A3"		€ 585.340,20	€ 866.974,26

B SOMME A DISPOSIZIONE			
B1	Acquisizione aree e interferenze		
B2	Spese tecniche		
B2.1	Progettazione definitiva-esecutiva e D.L.	€ 37.000,00	€ 44.000,00
B2.1a	C.N.A.P. progettazione + D.L. -4% di B2.1-	€ 1.480,00	€ 1.760,00
B2.2	Coordinamento per la sicurezza fase progettazione ed Edsecuzione	€ 28.702,27	€ 34.000,00
B2.2a	C.N.A.P. C.S.P. e C.S.E. -4% di B2.2-	€ 1.148,09	€ 1.360,00
B2.2b	I.V.A Progettazione+DL -22% di (B2.1+B2.1a)-		€ 10.067,20
B2.2c	I.V.A Progettazione+DL -22% di (B2.2+B2.2a)-	€ 6.567,08	
B3.1	Incentivazione art. 113 D.lgs 50/2016	€ 15.019,21	€ 21.124,26
B3.2	Innov. tecnologica art. 113 D.lgs 50/2016 -	€ 3.754,80	€ 5.281,06
B4	Spese per pubblicità procedure di gara e commissioni		
B5	Spese per accertamenti di laboratorio, verifiche tecniche e collaudi		
B6	Imprevisti	€ 46.935,04	
B7	Predisposizione sottoservizi		
B8	I.V.A. sui lavori	€ 98.563,59	€ 86.697,43
TOTALE "B": SOMME A DISPOSIZIONE		€ 239.170,08	€ 204.289,95

C	ECONOMIA DI CONTRATTO	€ 353.360,62	
A+B+C	IMPORTO COMPLESSIVO	€ 1.177.870,90	€ 1.071.264,21
	ECONOMIA DI PERIZIA	€	106.606,69

Teramo li Giugno 2020

Il Direttore dei Lavori
(ing. Enzo SCALONE)



REGIONE ABRUZZO

AUSL – AZIENDA UNITA' SANITARIA LOCALE N° 4 - TERAMO

SCHEMA DELL'ATTO DI SOTTOMISSIONE

OGGETTO: **Lavori di messa in sicurezza dei solai a grezzo del padiglione nuovo del P.O. di Atri.**

CIG: 7772723DEB – CUP: G35F19000140005.

PERIZIA DI VARIANTE PER LAVORI SUPPLEMENTARI

L'anno duemilaventi addi sedici del mese di Giugno in Teramo, presso l'Ufficio

Tecnico della ASL N. 4 Teramo

TRA

La ASL n. 4 Teramo, rappresentata dal Dott. Maurizio Di Giosia in qualità del Direttore Generale F.F. e legale rappresentante della AUSL di Teramo con sede in Circonvallazione Ragusa n. 1 Teramo, Cod. Fisc. E P. IVA 00115590671;

E

L'Impresa **Edilcostruzioni Group. Srl**, con sede in via Duca degli Abruzzi n. 40 Montorio al Vomano (TE), rappresentata dal ing. Beniamino Campanelli nato a Teramo il 09.02.1972.e residente a Teramo in via E. Ambrosi n. 12, C.F: CMPBNM72B09L103G, nella qualità di Procuratore Speciale.

PREMESSO:

Che con contratto in data 09.05.2019, registrato a Teramo il 15.05.2019 al n.649 serie 3°, l'Impresa, come sopra rappresentata, ha assunto l'esecuzione dei lavori di cui all'oggetto per l'importo complessivo di Euro 585.340,20, al netto del ribasso offerto in sede di gara, pari al 38,710%;

Che con determinazione del Dirigente n. _____ del Settore n. _____, in data _____, esecutiva a termini di legge, è stata approvata una perizia di variante per lavori supplementari, dell'importo complessivo per lavori di Euro 868.831,18, di cui Euro 766.263,53 per lavori al netto del ribasso offerto, Euro 52.567,65 per

gli oneri relativi alla sicurezza, non soggetti a ribasso, Euro 50.000,00 per lavori in economia;

Che l'appaltatore ha provveduto a costituire apposita cauzione definitiva ai sensi dell'Art 103, Comma 1, del d.Lgs 50/2016 e ss.mm.ii. a garanzia degli adempimenti degli obblighi contrattuali, mediante polizza fideiussoria n..... dell'importo di €.....emessa in data.....

Che la stazione appaltante ha acquisito attraverso lo sportello unico previdenziale il certificato di regolarità contributiva (DURC) e che lo stesso risulta regolare entro il termine previsto dalle norme vigenti in materia;

Che l'appaltatore dichiara di non trovarsi in alcuna delle cause di esclusione previste dal D.lgs 50/2016 e ss.mm.ii..

Che non risultano sussistere a carico dell'appaltatore gli impedimenti all'assunzione del presente rapporto contrattuale ai sensi del D. Lgs n. 159 del 06/09/2011 e del D.P.R. n. 252 del 03/06/1998, in base alla dichiarazione sostitutiva di certificazione resa dallo stesso in data odierna.

Tutto ciò premesso tra le costituite parti si conviene e si stipula quanto segue:

ART.1

Le premesse sopra riportate fanno parte integrante del presente atto.

ART.2

L'appaltatore, come sopra rappresentato, assume l'impegno di eseguire senza eccezione alcuna i lavori di cui alla perizia di variante per lavori supplementari.

Le condizioni di esecuzione ed i prezzi unitari sono quelli contenuti nel Elenco Prezzi allegato al progetto appaltato e quelli contenuti nei 3 verbali di concordamento nuovi prezzi allegati al presente schema dell'atto di sottomissione approvato contestualmente alla perizia di variante per lavori

comparativi, ai quali verrà applicato lo stesso ribasso di gara pari al 38,710% e che restano depositati agli atti al quale si fa ogni più ampio riferimento.

ART.3

La stazione appaltante pagherà all'appaltatore per il pieno e perfetto adempimento del presente contratto, il corrispettivo totale netto di € **866.974,26** (Euro ottocentosessantaseimilanovecentosettantaquattro/26), comprensivo di oneri per la sicurezza e lavori in economia, oltre IVA, con un maggior importo netto di atto di sottomissione di € **281.634,06** (Euro duecentottantunomilaseicentotrentaquattro/06).

ART.4

Circa il termine ultimo per la esecuzione dei lavori, in considerazione che i lavori sono stati per una parte già eseguiti e che la consegna definitiva degli stessi ancora non è stata fatta, l'Impresa accetta che il termine ultimo per la esecuzione dei lavori resta confermato quanto stabilito in contratto in 150 giorni naturali e consecutivi a far data dal verbale di consegna definitiva dei lavori. Nel caso di mancato rispetto del termine per l'ultimazione dei lavori, viene confermata la penale nella misura di 0,5% al giorno per ogni giorno naturale e consecutivo di ritardo.

ART.5

Ai fini contabili si dichiara che, per i lavori principali, di variante e supplementari, verrà redatta un'unica contabilità ed un unico collaudo.

ART.7

Si intendono integralmente richiamate e trascritte tutte le condizioni e clausole contenute nel sopracitato contratto, in data 09.05.2019.,

ART.8

L'appaltatore assume l'obbligo, nel rispetto dell'art. 3 della Legge 13.08.2010 n.136, così come modificata dal D.L. n.187 del 12.11.2010, di consentire la tracciabilità dei flussi finanziari relativi ai lavori in oggetto in ossequio delle norme contenute nella legge medesima e s.m.i.. L'appaltatore conferma per i flussi finanziari gli stessi conti correnti bancari riportati sul contratto principale, le stesse persone delegate ad operare sugli stessi. Il mancato rispetto degli obblighi riguardanti la tracciabilità dei flussi finanziari di cui all'art. 3 della Legge 136/2010 e s.m.i. comporterà la risoluzione di diritto del contratto.

L'appaltatore dichiara di essere consapevole ai sensi del D.lgs. 196/2003 che i dati personali raccolti saranno trattati dalla Provincia di Teramo in conformità delle disposizioni contenute del Decreto medesimo.

ART.9

Le parti si danno reciprocamente atto che il presente contratto viene stipulato ai sensi e conformemente a quanto disposto dall'art. 106, comma 7 del codice degli appalti D.Lgs. n.50/2016 e ss.mm.ii.. Le parti richiedono la registrazione in misura fissa, trattandosi di esecuzione di attività assoggettate ad I.V.A. L'imposta di bollo viene assolta con le modalità telematiche, ai sensi del D.M. 22 febbraio 2007, mediante Modello Unico Informatico (M.U.I.) per l'importo di Euro 45,00.

ART.10

Per tutto quanto non previsto valgono le norme in materia di opere pubbliche e le altre disposizioni di legge vigenti.

Letto, confermato e sottoscritto.

Per la AUSL n. 4 Teramo

Dott. Maurizio Di Giosia

Per la Ditta Appaltatrice

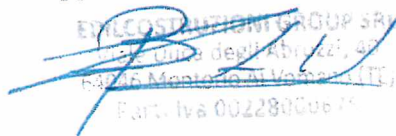
ENTECOSISTEMI GROUP SPA
Via degli Abruzzi, 47
63075 Montorio al Vomano (TE)
Part. Iva 0022800675



U.O. Patrimonio, Lavori e Manutenzioni	U.O. Gestione Econ. e Finanz.
<p>Spesa Anno 2020 € 872.964,29</p> <p>Sottoconto 1 1 2 03 02 00 Manut.e rip.strao.capital.fabbr.indisp</p> <p>Fonte di Finanziamento: Fondo Sanitario Nazionale</p> <p>Referente U.O. proponente Marco Cimini</p> <p>Utilizzo prenotazione S</p> <p>Li</p> <p>Il Dirigente</p> <p>.....</p>	<p>Prenotazione 591/2020</p> <p>Del. Max N°/del</p> <p>Settore B40</p> <p>Li 78.10h</p> <p>Il Contabile</p> <p>Il Dirigente,</p> <p>ASL 4 TERAMO U.O.C. Attività Economiche e Finanziarie IL DIRIGENTE RESPONSABILE Dott.ssa Antonella Di Silvestre</p>



Della suestesa deliberazione viene iniziata la pubblicazione il giorno 12 AGO. 2020 con prot. n. 2610/20 all'Albo informatico della ASL per rimanervi 15 giorni consecutivi ai sensi della L. n. 267/2000 e della L.R. n. 28/1992.

La suestesa deliberazione diverrà esecutiva a far data dal quindicesimo giorno successivo alla pubblicazione.

La suestesa deliberazione è stata dichiarata "immediatamente eseguibile"



Firma _____
L'Addetto alla pubblicazione informatica

La trasmissione al Collegio Sindacale è assolta mediante pubblicazione sull'Albo Aziendale.

Per l'esecuzione (E) ovvero per opportuna conoscenza (C) trasmessa a:

Coordinamenti/Dipartimenti e Distretti		Unità Operative		Staff	
Coordinamento Staff di Direzione		Segreteria Generale e Affari Legali		UOC Controllo di gestione	
Dipartimento Amministrativo	<input type="checkbox"/> E <input type="checkbox"/> C	Acquisizione Beni e Servizi	<input type="checkbox"/> E <input type="checkbox"/> C	UOC Formazione, Qualità e Comunicazione Strategica	<input type="checkbox"/> E <input type="checkbox"/> C
Dipartimento Tecnico-Logistico	<input type="checkbox"/> E <input type="checkbox"/> C	Attività Economiche e finanziarie	<input type="checkbox"/> E <input type="checkbox"/> C	UOSD Ufficio Relazioni con il Pubblico	<input type="checkbox"/> E <input type="checkbox"/> C
Dipartimento Assistenza Territoriale	<input type="checkbox"/> E <input type="checkbox"/> C	Gestione del Personale	<input type="checkbox"/> E <input type="checkbox"/> C	UOSD Servizio Prevenzione e Protezione Sicurezza Interna	<input type="checkbox"/> E <input type="checkbox"/> C
Coordinamento Assistenza Ospedaliera	<input type="checkbox"/> E <input type="checkbox"/> C	Attività Amministrative Assistenza Territoriale e Distrettuale	<input type="checkbox"/> E <input type="checkbox"/> C	UOSD CUP Aziendale e monitoraggio Liste di attesa	
Dipartimento Emergenza Urgenza	<input type="checkbox"/> E <input type="checkbox"/> C	Patrimonio, Lavori e manutenzioni	<input type="checkbox"/> E <input type="checkbox"/> C		<input type="checkbox"/> E <input type="checkbox"/> C
Dipartimento Cardio-Toraco-Vascolare	<input type="checkbox"/> E <input type="checkbox"/> C	Sistemi Informativi	<input type="checkbox"/> E <input type="checkbox"/> C		<input type="checkbox"/> E <input type="checkbox"/> C
Dipartimento Chirurgico	<input type="checkbox"/> E <input type="checkbox"/> C	Attività amm.ve Dipartimenti Prevenzione e Salute Mentale	<input type="checkbox"/> E <input type="checkbox"/> C		
Dipartimento Salute Mentale	<input type="checkbox"/> E <input type="checkbox"/> C	Attività amm.ve dei Presidi Ospedalieri	<input type="checkbox"/> E <input type="checkbox"/> C		<input type="checkbox"/> E <input type="checkbox"/> C
Dipartimento Oncologico	<input type="checkbox"/> E <input type="checkbox"/> C	Direzione medica e gestione complessiva del PO di Teramo	<input type="checkbox"/> E <input type="checkbox"/> C		<input type="checkbox"/> E <input type="checkbox"/> C
Dipartimento Medico	<input type="checkbox"/> E <input type="checkbox"/> C	Direzione medica e Gestione complessiva PO di Atri	<input type="checkbox"/> E <input type="checkbox"/> C		<input type="checkbox"/> E <input type="checkbox"/> C
Dipartimento dei Servizi	<input type="checkbox"/> E <input type="checkbox"/> C	Direzione medica e Gestione complessiva PO di Giulianova	<input type="checkbox"/> E <input type="checkbox"/> C	altre Funzioni di Staff	
Dipartimento di Prevenzione	<input type="checkbox"/> E <input type="checkbox"/> C	Direzione medica e Gestione complessiva PO di Sant'Omero	<input type="checkbox"/> E <input type="checkbox"/> C	Comitato Unico di Garanzia	<input type="checkbox"/> E <input type="checkbox"/> C
Dipartimento Materno-Infantile	<input type="checkbox"/> E <input type="checkbox"/> C	Area Distrettuale Adriatico	<input type="checkbox"/> E <input type="checkbox"/> C	Resp.le Prevenzione Corruzione e Trasparenza	<input type="checkbox"/> E <input type="checkbox"/> C
Distretto di	<input type="checkbox"/> E <input type="checkbox"/> C	Area Distrettuale Gran Sasso - Laga	<input type="checkbox"/> E <input type="checkbox"/> C	Internal Audit	<input type="checkbox"/> E <input type="checkbox"/> C
	<input type="checkbox"/> E <input type="checkbox"/> C	Servizio Farmaceutico Territoriale	<input type="checkbox"/> E <input type="checkbox"/> C	Organismo indipendente di valutazione	<input type="checkbox"/> E <input type="checkbox"/> C
	<input type="checkbox"/> E <input type="checkbox"/> C	Medicina Penitenziaria	<input type="checkbox"/> E <input type="checkbox"/> C	Ufficio Procedimenti Disciplinari	<input type="checkbox"/> E <input type="checkbox"/> C
	<input type="checkbox"/> E <input type="checkbox"/> C	Servizio Dipendenze Patologiche	<input type="checkbox"/> E <input type="checkbox"/> C	Gestione del Rischio	<input type="checkbox"/> E <input type="checkbox"/> C
	<input type="checkbox"/> E <input type="checkbox"/> C	Farmacia Ospedaliera di	<input type="checkbox"/> E <input type="checkbox"/> C	Relazioni Sindacali	<input type="checkbox"/> E <input type="checkbox"/> C
	<input type="checkbox"/> E <input type="checkbox"/> C	U.O. di	<input type="checkbox"/> E <input type="checkbox"/> C		